# 盛京時報

大正十三年十月廿三日（五）

中日紀祝大典休刊

陰歷九月廿五日

本報價目 每張銅幣八枚 每月現大洋八角 ▲外埠郵費 半年現大洋九角五分 全年現大洋五圓二角

廣告刊費 起碼一日 另議

發行人 宮川賢作 編輯人 菊池貞二 印刷人 石原庄太郎 發行所 盛京時報社 大阪市北區堂島濱通一丁目 盛京時報支社 哈爾濱 盛京時報支社

民國十三年十月廿三日 （日刊） 盛京時報 星期四 第五千四百十〇號 （一）


## 論說

### 後事如何（羅卿）

現在人所注目山海關之兩軍戰事。非永無休止者也。將來勝利。無論爲奉軍佔得之。爲直軍佔得之。將來土地。仍屬民國。故吾於此際此時。爲未雨先綢繆計。於兩軍之孰勝孰負。皆可不問。其最宜商榷者。爲戰勝之後事如何？

各國因歷次內亂。戰爭無已。昌言共管者。非一日矣。日前又會有西報。謂中國之內亂不已。與列國之提攜好意。殊有違背。甚而謂前次華府會議。列國皆誤信中國。可能改造。觀今現象。各國宜出爲共管。並組織國際警察隊。以臨中國。中國內亂。或能少靖云云。

吾人於讀此論後。潸然淚下。凡有血氣。誰不愛國。豈眞令各大强國實行共管耶。惟舉目騰說國內。除幾處租界外。殆無樂土。戰事若不即終了。速修內治。各國即不顧共管。我民已飢不擇食。恨不舉全國之土地。滿爲租界地。或全隸外國人庇護之下。方可以略得蘇息也。此語亦絕非記者喪心病狂語。試執一人民問之。汝願在租界住居。抑願受中國保護。其人必應聲而答曰。中國警察歷來不保護人民。除藉端滋擾外。無所事事。若再有大兵駐境。平日之姦淫擄掠。已甚盜賊。若在戰時。更無論矣。故吾願外人保護。庶可安生云云。

如此以觀。人民之厭亂之心。與夫求治之心。最急且切。只因無良好健全政府。希望已絕。故於此無可奈何中。作憤恨傷心語耳。豈眞欲外人共管。作亡國奴耶。惟一般領兵者與民相反。自顧身外。皆非己有。雖盡以送之外人。亦所不惜。近日如江浙前車。可以殷鑒。盧何以一朝事敗。既未有當日項王。拔劍之烈。而逃亡海外。貽笑鄰邦。此誠爲好漢之羞。國民之辱。其他閥。由此亦可以概見矣。檢閱戰敗。亦必有幾名跑者。其不跑者只有吾民。故吾謂後事如何。乃對我衆同胞。商榷之語。不及於軍閥之跑。至檢閱戰勝後。如以外各行省。能否無爭。若段與孫。能否合作。川粵有無有平定之日。湘桂有無有自治之時。總統之地位誰居。選舉之是否可靠。廢督裁兵。能否實行。內政外交。誰修誰睦。此。皆爲後事如何最大之題目也。

## 公使團會議之續聞
### 對徐樹錚議決驅出租界外
### 俄使列席問題各請示政府

京訊十六日使團會議已誌昨報。茲據續聞云。前日會議有商標法問題。處置徐樹錚問題。及關於加大使問題日英美法義五國公使團先討論徐樹錚處置問題。討論該案時。各使主張分爲三派。一派主張將徐樹錚引渡中國政府。以徐之意圖擾亂上海。確爲內亂罪之未遂犯。自以引渡中國政府爲當。一派則謂徐樹錚果爲內亂罪之未遂犯。抑爲政治犯。關係于國際法者一鉅。似宜繼續軟禁。加以審愼考慮。俟下次開會。再行決定。雙方相持不決。最後乃有一派主張。不許徐氏在滬租界逗留。並將徐驅逐于上海境外。如徐不遵依本會此種議決時。則繼續將徐監禁或引渡中國政府。結果。議決即日電知駐滬領團驅逐徐樹錚出上海境界 該案議決畢嗣即續開。有關辛丑條約之八國公使團會議。關於商標法問題。除答覆中政府完全容納使團前所提之條件外次討論加拉罕列席使團會議案。有主張拒絕加氏列席者。有謂加氏。既爲蘇俄正式大使。若拒絕列席 恐於國際關係上。有所未便。雙方均持有極重要之理由。迄莫解決。結果由各使分電各本國政府請訓。俟各本國政府訓電到齊後。再開使團會議議決以示愼重云。

## 滯留韶關之北伐軍

▲籌欵三策目前皆已絕望

廣州通信。孫文出發韶關後。迄今將屆一月。而各部北伐軍隊。現仍駐韶州。絕未越南雄一步。省報日日宣傳之出師消息。皆屬空氣作用。考之事實。相去甚遠。不知者以爲出兵計畫。籌備未週。致遲滯。詎料一經調查其內幕。則實爲財政問題所牽制。其所預據之種種籌欵方針。俱一一失敗。勢成絕望。如奉張協欵也。發行軍債票也。募集租捐也等等計畫。悉如鏡花水月可望不可即。而財政當局又無點金妙術可以濟急。遂使北伐軍費。陷於山窮水盡之悲境。此中事實經過情形。最足惹人注意。而由此亦可以推測北伐軍將來之運命。爰爲紀述如左。

▲奉張協欵之限制 孫文此次毅然決定出兵。其中內幕實有幾分受張作霖督促。當移駐韶關時。奉張會來電應允借墊北伐軍費一百萬孫氏益有恃無恐。以爲此欵旦夕必可交付。斷無梗阻。不料奉張第二次來電。突然提出限制條件。謂須北伐軍動員入贛。佔領贛南。得有諾實時。始將第一批借欵三十萬交付。其目的無非慮及北伐軍於得欵後延宕不動。故藉是以爲限制。此正奉張之深謀遠慮。智燭機先。不得不然。而孫氏接電後。已如冷水燒背。一場高興幾至冰銷瓦解。蓋軍費無着。奚能動員。不能動員。奚能入贛。故不得已迭電奉張。央求先付借欵若干。限於借欵交付後三日內。即使動員入贛。此節未得奉張允諾。孫氏益費躊躇。幾經籌度。始借礎商軍事爲名。特派孫科赴奉。面懇張氏通融。先付借欵。此即孫科赴奉之內幕也。

▲募集軍債之失敗 同時孫氏籌欵計劃。又有募集北伐軍債五百萬元之決議。最初向商團方面要求代募三百萬。爲發還團械之交換條件。詎爲商團嚴詞拒絕。不肯担任。計無復之。又擬向總商會市商會及省外各縣埠責令認額派銷。期以一月募足百萬。不料各商堅持拒債。省署兩次邀請赴會磋議。皆無有應召到者。各縣亦紛紛電復。以公私交困。無力募債。如或強責認銷債額。唯有退避讓賢。此爲四會縣縣長之呈復語。最足代表一般縣長之心理。孫氏處此。乃知募債之難。實非強迫所能從事。結果遂不得不將其決議打消。

▲抽收租捐之絕望 孫氏於募債計劃外。同時又決議在廣州抽收租捐一個月。俾責令商團先墊一百萬。準將來代收扣抵。但此節亦爲商團所拒絕。孫氏至此。遂束手無策。蓋租捐一項。雖可以政府命令自由抽收。惟無資本家擔任一筆墊欵。則零星湊集。計非三個月不能收足百萬。是於北伐軍費何補益乎。綜上各節觀之。是籌欵三策。目前皆已絕望。但彎弓待發之北伐軍。彼此牽掣。已大受頓挫 逗遛韶州。勢成騎虎。恐非孫氏初意所及料也。

## 渤海艦隊實力之調查

青島通信。溫樹德自去冬北歸後。即率隊駐紮青島。比來東南東北。同時發生戰事。溫氏遭遇時會。遂爲洪呉所信用。究其實力幾何。固爲一般人所急欲知者。查溫氏自粵北來時。共率艦七艘。即海圻。海琛。楚豫。肇和。永翔。同安。豫章。是。七艦內以海圻爲最大。約五千餘噸。安置大砲四門。有水兵三百餘。他如海琛楚豫俱在兩千噸上下。至同安肇和永翔則不足千噸。各艦僅有水兵三四十人。其豫章一艦。當北來時。行至福建。爲閩海軍截去。故目下之渤海艦隊。僅有軍艦六艘。連日京津各報謂溫艦之開赴秦皇島者。業有七艘。實則溫只有六艦。除海圻楚豫早已開赴秦皇島洋面外。肇和永翔兩艦。則昨晚六時許。始由青島灣啓椗。其海琛同安兩艘。則正在修理中。開行尙無定期。聞溫之計畫。海琛同安修理完竣。即停泊青島灣外。不再調赴秦皇島。因青島防務。亦極重要也。渤海艦隊除六艦外。尙有陸戰隊二營連同童子軍在內。共計人數約一千三百餘。隊兵多山東籍。初到青時。曾因人數不足。添募二百餘。其童子軍。則係以十歲以上二十歲以下之童子編練之。初無戰鬭力之可言。至陸戰隊之槍械。北來時兩營只有步槍四百餘枝。且式樣不一。嗣因作戰在即。始於月前由洛方補足。然亦非一律。仍新式舊式雜用。前海圻開出時。第一營隨往出發。目下青島已無陸戰隊蹤跡。又聞溫艦年齡太老。雖海圻楚豫等先後在天津青島修理。而行駛速度。每小時不及十英里。兵力之統計。連同陸隊戰及水軍。尙不及二千。則其戰鬭力之如何。更可想見矣。

## 威海衛接收停頓之原因

▲英國工黨內閣 ▲未能實行宣言

聯合通信社京訊。頃據外交方面消息。威海衛接收交涉一事。現雖在停頓之中。其主管機關之外交部。則仍爲交涉之積極的準備。如前督辦梁如浩氏雖已去職。而外部仍時向梁有所諮詢。昨日（十六）梁氏又有一函送達外部。略謂威海衛城圖一切的標識。應仍以原圖爲準。又愛德華碼頭標識。圖中所載。亦無錯誤云云。至其交涉迄未正式舉行者。因目下英國工黨內閣。復呈動搖之象。且前此工黨內閣成立時。對於此案。曾發表各種宣言。迄今未見實行一事。刻下英國政潮既起。則此案非待至下屆內閣成立。絕無重開交涉之望云。

## 安格聯保釋程錫庚

程錫庚被捕。實與安格聯晤談時。語言不愼招禍。現安氏本人亦以前次原係隨口應答之辭。此被捕。殊覺抱歉。特親向當局爲之緩頰。王財長。亦因程氏服務多年。勤謹自守。此番實出無心。挨情可予姑恕。故向元首力保。趙總司令本素懷寬大。擬不深究。俟三數日免職令下後。即可望釋放云。

## 王克敏索欵無着落

▲後悔不應維持某銀行

北京銅元票停兌之後。財部曾由中交鹽金四行。借得兌現銅元票基金六十萬元。存於銀公會。預備開兌之用。月前西河沿某銀行發生擠兌風潮。該行經理即向財政當軸。及銀公會要人請予以維持。當時財王即以兌現銅元票基金六十萬元維持該行。現財王以軍費需要。無處籌措。遂有反向該行商借六十萬元之事。（實則討還銅元票基金之欵）奈該行竟以無欵而對。王克敏聞之。深爲後悔。當初不應維持該行云。

## 日記長篇 廿載春夢（二〇四）（雜錄）

第十九章 壬戌

復驗五日 仲霞忽由撫順日電話。招與余通音。招余速往。原因則未詳也。余當即搭車抵撫。會仲霞於泡香樓。見伊容貌枯槁 衣履破碎。儼然如乞婦。余詢其何由至此。伊挽余坐。歷述原委。謂駐興三日。費若尋宛某乃獲 與之付質警所。始歸完結 償奉洋二百圓。許調折。彼此永斷葛藤。當市布被一襲。藉以禦寒。僱賃車而歸 至余致齊某之函。因爲期較遲。詎在伊啓行之後。始能寄到。故伊未得受益也。余復詢其招余何意。伊笑而不言。力詰之。伊曰。妾歷盡困苦。勞君懸念 今託福幸獲安歸。經此小挫。覺是地頗呈繁盛 擬邀君共事盤桓。以消積悶。獲有餘資。不患旅費支絀也。余護於曰。汝亦太無心肝矣。經千百挫折。始討蕞爾金錢。債如山積。衣不蔽體。弗思急返。籌維一切。竟擬尋娛樂於中途。妓女惡習。固與常人殊矣。余言未終。伊淚如雨。哭曰。痴心觸人。有何樂趣。以良意招呼寫。乃賤性使然。余亦自悔前言過激。再三撫慰。伊曰。君果信予語爲直乎。余愕然。伊續謂 時哉弗可失。吾輩有此資斧。正宜遠行。火坑株守。予實不耐。君若見棄。將自尋生路矣。余尋思許久。如嚴絕之。恐伊倔人獨逃。予仍處重大嫌疑。不得不以僞辭穩其心。而釋其憂。乃故作霽色曰。觀面即餞。喜則尙未遑以告。今蒙某要人推荐。業獲優差。蒞任有期矣。月俸約三百金。汝之微末。榜。指日可償。又何庸逋逃爲也。伊聞之。欣歡逾恒。於是囑庖人製美酒嘉殽。共進晚餐。食畢。攜手滿車聯袂回寓。（未完）


廣告

青島 上海行（滿鐵航路船）
▲神 丸 十月廿一日正午
▲西京丸 十月二十六日正午

天津行
▲長平丸 十月廿七日午前五時
▲大潮丸 十月廿四日正午
▲濟通丸 十月廿二日午前十時

龍口行（往復共 旅順不行）
▲龍平丸 十月廿三日午後六時

營口行
▲長順丸 十月

安東行
▲濟通丸 十月廿七日午後四時

大阪神戶行

大連汽船株式會社 電話（代表）（番號）四一八五番

專辦荷客取扱店 奉天商埠吾妻橋 圓丸二商會 電話 四二六四、五八八八番

田莊台分社啓事

敝社開辦以來幸蒙各界不棄曷勝心感近以時局不靖事務繁雜敝社曾聘有官去非君担任名譽訪員兼資臂助而廣見聞謹此奉告

西豐分館緊要啓事

爲通告閱報不償費者鑒刻奉總社函欵不容令將欠戶由十月終一律免送嗣再愛讀須先交費務請前欠各戶速交欠費以免訴訟並非鄙館不顧情面惟以總社電令追欵不容乞爲諒之特此週知

遺失白契聲明作廢

啓者敝人偶一不愼遺將白契一紙領一張十八畝巴冷領名丟失遍尋無着呈請縣署准予備案蒙批俟有持該契來署投稅時准予扣留外核並登報聲明該契無論落何人手概作無效 敝人伊良小東關小登瀛胡同謹啓

金資本一千萬圓

運 國際運送株式會社

營業科目
一、海陸運輸及一切轉運業務
一、一般倉庫營業
一、代辦保證事項
一、包辦勞力
一、供給關於運輸之資金

本店 東京市新橋驛前
支店 大連市山縣通
分號 東京 橫濱 京都 大阪 敦賀 下關 門司 釜山 京城 大連 營口 奉天 鐵嶺 長春 哈爾濱 浦潮
運輸接日本處全國到處皆有

東三省兵工廠招募工匠廣告

查本廠工匠缺額擬招募車鉗各工凡精於斯項手藝者即速來至本廠（奉天東塔兵工廠）傳達室報名以便隨時考驗到工此布

東三省官銀總號廣告

啓者本號發行之大洋匯兌券准在奉天省城吉林長春哈爾濱北京天津六處按照本號規定數目逐日懸牌市價作匯上海規銀並准免費匯兌凡有持本匯兌券到後列通匯地點本總分各號按票匯辦法匯兌本券者無論欵數鉅細一概不取匯費惟電匯手續不同須隨時商酌再公濟平市錢號發行銅元票亦准照上項規定免費匯兌一百貳拾枚之銅元合本匯兌券一元恐未週知特此廣告

計開通匯地點

▲奉天省 省城 安東 鳳城 莊河 撫順 本溪 寬甸 興京 西豐 西安 東豐 海龍 山城鎭 通化 桓仁 臨江 輯南 柳河 新民 新立屯 彰武 法庫 開原 黑山 盤山 錦縣 錦西 北鎭 興城 綏中 義縣 康平 台安 海城 盖平 遼陽 營口 岫巖 復縣 遼中 鐵嶺 公主嶺 四平街驛 昌圖 通遼鎭 洮南 遼源 ▲吉林省 省城 長春 哈爾濱 雙城 ▲黑龍江省 省城 巴彥 綏化 ▲直隸省 山海關 留守營 昌黎 ▲山東省 龍口 黃縣

▲北京 天津 上海（以上三處通滙銀兩現洋不滙奉票）

本號附設倉庫營業廣告

本號爲便利商業工業通融資金起見兼辦貨物抵押放欵利息格外公道並於大西關建築倉庫收存貨品一切規則不及備載如承惠顧請臨本號面洽可也

本號營業股（電話中三三〇八 三六號） 倉庫 中國電話一二七八號

營業名目
軍需品
綿 綿布
電用品（電話電燈 放送無線電話 自働交換機）
皮革 輕便鐵道

奉天城內四平街木行 華東洋行 電話（長三三六番 七五八番）（中六〇〇號）
皮革部奉天小北關巨亭兆胡同 支店安東縣新安街

生乳良藥

人造乳

官准立案 謹嚴防假冒
每瓶現大洋壹圓由郵局匯欵購買加郵費三角
奉天西華門街 分號小西關街 招聘代理詳章函索即寄
永年西藥房發行
此爲下奶藥 名日人造乳 連服兩瓶後 母子不愁乳

聲明房照遺失作廢

啓者家君病故長春既扶靈旋里家中遺失多物並房契一張係恩成地局昌字二千九百零八號計地一畝一分二厘五坐落本城東頭相應登報聲明作廢另呈司法公署備案發給新照外所有遺照無論落在中外人手概歸無效特此聲明 昌圖 傅鐵林 具

奉天鐘樓南

老亨大利

農商部註冊 首創第一家

新到各種時樣手表一律特別廉價出售
各界惠顧諸君務請從速以免坐失良機

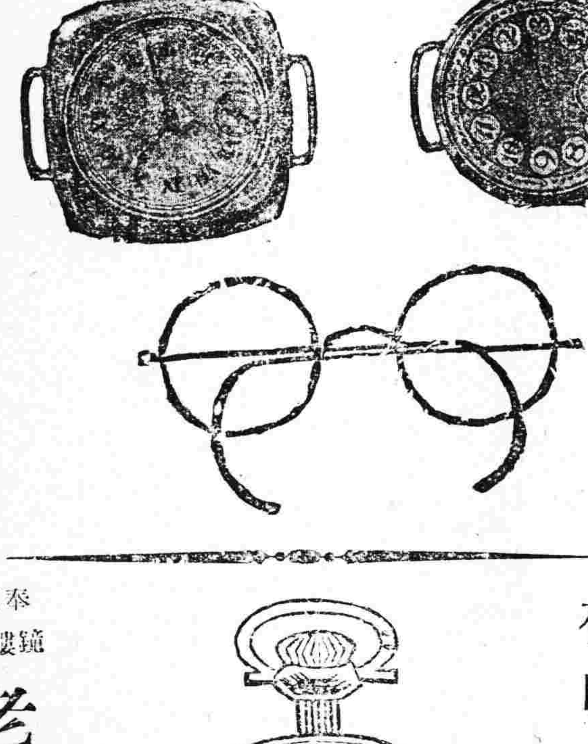

本公司近由德國新運到德字夜明懷表機件非常堅固時計準確保用年限定價格外克己公道如蒙惠顧不勝歡迎之至

奉天鐘樓南 老亨大利鐘表眼鏡公司啓 中國電話三百三十二號

東三省官銀總號廣告

查前奉天興業銀行發行之債券外城付息地點現經改定如下興城綏中黑山新立屯四處改爲在錦縣官銀分號照付又西安西豐海龍山城鎭四處改爲在東豐縣官銀分號照付恐未週知特此佈告即希各界亮鑒爲荷 東三省官銀總號啓

同胞注意

儒醫周振之今蒙奉天市政公所考試領有合格證書早年曾從表兄慶雲閣先生習醫惟婦科兒科眼科深得心傳別有應驗奇方無論若何危險只就脈理診斷因證施方併無矜奇立異之術本醫士在省懸壺二十餘年復多閱歷經驗凡男婦如患各證倘有醫藥罔效者請到奉天大西門北甕圈外今水嶺胡同英美藥房診視貧不取利遠不辭勞恐未週知特此佈聞 本醫士周振之謹啓

本號新到眞正德國製各種匣槍各牌八音子及獵槍並各樣手槍子彈等貨甚多一概廉價批售望軍警紳商各界多少不拘請速購用勿失機會可也如距奉天接近欲詢價値者請向自宅接洽外埠函詢即覆不悞

營業所奉天省新民縣大街

官許批發槍砲子彈商 昌隆號 主人石合忠一謹啓

主人自宅 奉天日本站公合棧後隣

回頭看烽火 中原落照紅

被逼離國之徐又錚

## 中外要電

### 馮部反京局勢動搖 （廿一日發 北京專電）

直軍形勢多所不利。馮玉祥態度遽形變化。其一部分軍隊已經回京。馮亦當日內回京。自行維持京師治安。以致官場方面較爲動搖。如前數日孫岳派所部一旅密佈警戒。是時形勢大有咄咄逼人之慨。

### 直方懸獎激勵軍心 （廿一日發 北京專電）

冀奪回奉軍佔領要隘

榆關戰況吳縱竭力奮勇身先士卒。而奉軍仍爲有利。曹焦灼之餘。對于角山寺二郎廟及九門等諸險要懸獎十萬元乃至二十萬元。以勵軍心。藉期奪回。

### 令外財兩部籌軍費 （廿一日發 北京專電）

促進解決金佛郎案

政府於本日閣議決定使外交財政兩部籌畫籌措軍費辦法。前項籌劃之結果殆仍以解決金佛郎案爲歸宿。

### 鄂蕭輸送餉械北上 （廿一日發 漢口專電）

蕭耀南目下將漢陽兵工廠所製成之兵器彈藥盡數向北方輸送。並將所籌得之軍費以陸續送往。本日約輸送二十萬元左右。

### 軍事善後措置妥洽 （廿一日發 上海專電）

江蘇福建側與聯合軍方面已完全諒解

二十日晨。白寶山偕同總商會代表在北車站與聯合軍代表朱聲廣協議之結果。撤廢閘北聯合軍總司令部。令第十師第六混成旅改編後駐屯於上海郊外之江灣浦東等處。令高昌廟之第四師於改編後駐屯松江及嘉興。

### 日俄無復會合必要 （廿一日發 北京專電）

日使對新聞界談話

芳澤公使關於停頓中之日俄會議事。與會見之新聞記者談話曰。會議前途如不能有何等光明之豫期進行。則兩全權之會合甚無意義。余以爲無會合之必要。但以前於私的會見上。有見相當之進展。故將其結果目下請訓於政府。至何日再開會議則不能確定。

### 德民黨與內閣問題 （十六日發 伯林來電）

德國民黨於昨晚會議決定堅持允許守舊黨入閣之混合計畫。而中央黨亦會集議結果援助守舊黨入閣之混合政策。預料民主黨對此亦表同情。解散國會及新選舉問題刻全賴民主黨之議決爲標準。該黨乃於今日公佈其所持之政策

又電云本日中央黨態度忽變。結果必使解散國會召集新選舉。政治新變化等事。隨之而生。因該黨前已表示贊成混合內閣。但今日彼等聲稱決抱反對態度。是故政府已失援助。不能使國民黨趨於安靜地位。蓋彼等（國民黨）在國會因贊成杜威斯計畫所要求之地位一事不能達到目的。首相麥克斯之友人云。麥氏謂政治不靖情形如無從速解決辦法。即將辭職。政府已受束縛。如無國民黨之援助。即不能處理各項重要事宜。關稅一節。尤不能辦理。社會黨之要求混合制內閣。將來總可允許。惟彼等極端之要求不能不予以攻擊。

### 喀氏要請日使會議

（北京二十一日專電）喀拉罕氏突於本日請求芳澤公使續開會議。即經島田領事代表公使與喀氏會見。

### 陸榮廷由湘抵漢

（漢口二十一日專電）廣西陸榮廷經過長沙。於本日抵漢。

### 郵船社長問題

（東京二十二日專電）關于白仁氏繼任郵船社長一節。農商務省已擬允諾繼任白仁氏者。似略定爲前任特許局長時川氏。

### 計劃擴充飛場

（東京二十二日專電）日本霞浦航空隊決定擴充飛行場。俟完竣後可算世界上最大之飛行場。

### 擬鑄五圓金幣

（東京二十二日專電）大阪造幣局擬于十一月新鑄五圓金幣一百萬圓以資流通市場。

### 徐樹錚已離滬赴英 （廿一日發 上海專電）

徐樹錚已經北京外交團及上海工部局令其退出租界。至本日乃偕同其公子搭乘比列士典謝芬遜號離滬放洋。取道美國晚香坡前往英國。

### 蘇俄審議對華外交 （廿二日發 東京專電）

歡迎收回中東鐵路 尚未批准奉俄協約

據二十一日莫斯科電。現在開會中之蘇維埃聯盟中央執行委員會審議外交問題。已告終結。歡迎中東鐵道之收回。對此已承認外務顧所持之方針。惟奉俄協約尚未批准。

### 英政黨之選舉競爭 （十六日發 倫敦來電）

據一般推測保守自由兩黨在七十區中大半已訂成協約。前次勞工黨選舉以其分散投票獲得勝利。自由撤回者三十八起。而保守黨計六起。婦女候選員現經通過三十六人。較之去年增加五人。

包爾溫氏於選舉之演說中。請國民聯合一體破除階級之憎惡。又云保守黨不作虛妄之允許及迷惑之要求。國家需要充分多數贊成之政府。以免每年舉行選舉。

自由黨總辦選舉委員今日晤訪員云。該黨候選員至少已達三百五十人。查前屆選舉僅有四百五十四人。

日下遊說各地之馬首相已自滿茄司塔市乘瀛車赴巴辛葛穆市。刻正在途中。其在棍古爾敦市演說云。今者政治能鼓動人民之心臟。始能證據歷然。自由保守兩黨之聯合。軍洵可謂我勞工黨非常之賜物。廿伯爾事件不過施行誤謬愚舉之詐欺手段。

又電云選舉戰各地日趨激烈。各黨演說之人每招惡毒詰問。首相馬丹諾亦受汚辱。此種行動爲前所罕見。當馬首相在吳爾漢撲頓處瀛車上對衆演說時。有一婦人跳上車旁踏板。以英國國旗擊馬相之首。大聲疾呼『這是俄的國旗不要管俄國』等語。警察當將該婦人綁去。馬氏又復繼續講演。

### 撲朔迷離之榆關戰況

榆關戰事消息。近日頗爲沉悶。有云奉軍佔領者。石門寨九門口。有云又被奪回者。忽而前進。忽而後退。眞實消息。實難臆斷。今將北京各報所紀戰之戰況錄下。以供閱者之參考焉。

**直軍退却** 自山海關角山以至沿海之直軍右翼戰線。雖未發生變化。然山海關車站之南。十六日傍晚。直軍或二百爲一羣。或三百爲一夥。均自角山退却。佔領石門寨之奉軍。約有三旅之衆。攜帶探照燈。以便夜戰云。

此方面奉軍之一部。似將向秦皇島進軍。

退却之直軍。在秦皇島北方十餘里之地方。急挖戰壕。以防奉軍進攻。又碇泊秦皇島碼頭之直軍僱用輪船二艘。急速安設大砲。以防奉軍之攻擊云。

據秦皇島關燈務局消息云。十七日午後七時。有直軍運送船以軍艦。共十一隻入港。多數兵員。均陸續自碼頭上陸。上陸兵數約有數千名。再重砲野砲綠氣砲各隊。亦均上陸云。

據傳角山寺附近之步兵第十五師第五十團之一大隊。業已全軍覆沒。又二郎廟附近之直軍。已退至同馬砦。其海岸附近之戰況。仍無變化云。

十五午後二時頃。自九門口並駐操營黃土峪各方面開到之奉軍。協力進攻。已有壓迫石門寨南方直軍之形勢。其在秦皇島之直軍所有部隊。及新上陸之河南兵。均將陸續開抵戰線。迨至日暮。兩方戰況均甚鎭靜云。

**戰況形勢** 山海關十五日通訊。十二日以來。直軍極力奮鬥。冀奪回九門口。奉軍頑強據守。用山砲野砲。轟擊由石門寨而來之直軍。軍用列車。每日有數列開到。一俟在秦皇島下車。即集于石門寨。其爲吳總司令列車親衛隊之少年兵團學兵團軍事講習所學生等。皆進至秦皇島附近村落外廓。掘設塹壕。從事警戒。一說石門寨方面。有一部直軍。因不聽軍令。致被處分。即相率逃亡不知去向。但直軍尚陸續開到。而以第二十四師及第十四師等防守石門寨方面。十四日下午三時。九門口方面砲聲甚盛。入夜。奉軍探照燈射來光線。與砲聲相應。甚覺非常淒慘。一兩日來。向後方運送負傷人員甚多。可知戰事之激烈。由彼等頭部乃至手部之砲創。可知奉軍砲隊之若何優秀。而直軍將士。亦極勇敢。樂赴戰線。令人頓起不可思議之感。彼等確信于此數星期內。能殲滅奉軍。奪取瀋陽城。吳總司令。十二日以來乘摩托車。往來馳騁于戰線間。秦皇島司令部。以第三師張旅長代理第三師長。吾人列車。在秦皇島車站內。直軍大型飛行機。由昌黎方面根據地飛來。作低空飛行。以振興士氣。本日晨。溫樹德率軍艦二艘入港。恰遇吳總司令由前綫歸來。會談甚洽。據聞十三日以來。雖非常苦戰。然在吳總司令。極抱樂觀態度。不知彼胸中果操有若何奇策。十五日下午。聯合國列車。由秦皇島開來。入夜前赴山海關。目下戰門大勢。大約依九門口之占有決之。然九門口現在奉軍手中。有力之砲兵步兵。正利用此地。以脅威山海關秦皇島西方石門寨。確聞奉天軍。以第二第三出於豫想以上。大局似將于此數日間決之。吳總司令之苦戰。當軍業已成功。以其餘力。派第三旅之一部。向九門口方面南下。吳將軍命令部下集中石門寨。同時并下令強襲九門口。十三日以來之激烈砲戰。即係爲此。

又山海關通信。記者乘日英美法聯合軍用列車。于下午八時。抵山海關。據聞現在該方面直軍。約二萬五千人。以決死的努力。制止奉天軍之侵入。十二日以來。奉軍迂迴角山寺之裏面。出現於角山西南方之次郎廟方面。開始砲擊後。直軍陷於非常之苦戰。奉軍在山海關前面。用探照燈。照直軍陣地。用野砲施行砲擊。十四日。山海關南關附近。落下百餘發砲彈。車站附近。頗受脅威。又奉軍飛行機。十三日來襲。在機關車庫及其他數處投下數個炸彈。本日（十五日）下午七時。角山寺前方之斜面。奉軍發來炮火甚盛。死傷者頗多。直軍繼續增派援軍云。

**援軍返攻** 天津電。在石門寨戰敗之一陝西第二師及其他直軍於向南方退却中。在張橋莊。恰遇由秦皇島開來之增援隊。遂在該處停住。

張橋莊。十四日夜。有多數困憊直軍奔入。又張橋莊與秦皇島間。直軍出其死力。掘設塹壕云。

中美社云。據軍界第一軍副司令王維城自元日（十三）在乾溝鎭擊敗奉軍後。即率所部分途前進。因防綫甚長。遂用各種記號旗幟。以期互相連絡。先飭潘團將高爾嶺之殘敵盡數驅除後。即將該嶺以東之險要陣地佔領。又派趙團援助十三混成旅夾攻忙牛營子之奉軍激戰多時敵勢不支。向後潰退。王司令現正督隊前進。已將夾道嶺以東之險要完全佔領。又派四十五旅繞道城子峪暗行襲擊逆軍側背。接觸數次。當者無不披靡云。

外人接山海關電云。隨吳總司令之後而開至秦皇島一帶之直軍。刻已大部調至前線作戰。而榆關側面山地之奉軍。亦因熱河奉軍調來稍有增加。預料今明兩日。將有前所未有之劇戰云。

**總攻擊令** 東北戰事。據所聞消息。吳總司令以主幹部隊。現已次第開抵目的所在地。而重將中之張福來楊清臣。亦均齊集前綫。特定於今晨四時開始總攻擊。其軍事計劃。以第十五師及陝軍一部任中路。第廿三師及豫軍一部任左翼。第廿四師及鄂軍一部。任右側。另以楊清臣領第三師亘全線。爲別動之襲擊。以期一蹴而碎之。至第二步之接應。則以張福來總司其事。凡後方之在輪運之第廿五師。第十八師。及江蘇浙江抽撥北上之援軍。統歸張氏調度。計第二批應調之軍共五師八旅。數約十萬之衆云。

**子彈運灤** 十七日午前一點半鐘。前門東車站開行軍運車一列。內載槍彈八百餘萬。發砲彈三千發由討逆軍軍械官。姚金魁帶兵二十餘名。隨車押護出京送往灤州。以備總攻擊之用。但據昨送周夢賢回京之火車工役云。前綫兵士因食品與棉衣兩項之缺乏故。其艱苦與冷狀殊極可慮云。

**奪回赤峰** 二三兩軍業將赤峯完全克復。已誌報告。茲聞政府接吳總司令來電云。頃接王副司令自承德來寒電云。據赤峯電局報稱。我軍本日反攻赤峯。已於上午十時完全克復。特此馳聞等語特電。吳佩孚銑。軍界消息。陝軍胡景翼所部。由通州開往熱河前線。業已竣事。惟該師尚有田馮兩旅。駐紮陝境。聞胡司令近又電調該兩旅開拔出關。因此田馮兩旅長。陸續率隊北上。其前部之胡景全一團。已于前日通過三河。下餘各部隊。亦在兼程前進熱河又添此一支生力軍。直軍聲威更爲增進不少云。

### 粵政府擬截留關稅 （廿一日發 廣東專電）

領事團以派印度兵警備

據中國側消息云。西南問題甫經解決。政府竟將截留關稅問題協議進行。結果決定限于十日內堅決實行此項計畫。倘或失敗。當在廣東政府統治下從新設置別一稅關。

並據傳說政府對於此項計畫雖與領事團引起何等糾紛情事亦不惜訴諸武力。以期到底達成目的。領事團側因有鑑及此。已有印度兵隊七十名。來自香港。於今早在沙面上陸。以任警備之責而維治安。

### 命令 （十月十七日）

大總統令據蘇皖贛巡閱使齊燮元電稱盧永祥何豐林反抗中央破壞統一復嗾使黨羽陳樂山臧致平楊化昭煽亂逞奸糜爛地方現經潰敗潛逃應請明令通緝以肅紀綱等語盧永祥何豐林陳樂山臧致平楊化昭均著各省區軍民長官一體嚴緝拏交法庭盡法懲治楊化昭並著褫奪官勳一併歸案訊辦用昭炯戒此令

## 時事要聞

### 蘇齊之對淞滬善後

南京通信云。突如其來之盧何逃走。其中變化之迅速。誠出各方意料之外。當十一十二兩日滬訊。尚云盧何決反攻松江。後方佈置多已齊備。臧致平自告奮勇。奉方已有大批援軍增入云云。此項消息。皆疑或爲官府揑造。但觀省署近日連接齊燮元及島山等知事來電。多無出入。現已赶辦善後。所有滬海道區各縣知事除川河外。餘均放出。計金山爲趙爾枚。松江爲王廷燮。青浦爲吳耀楠。嘉定爲陳熾昌。南匯爲朱元亮。上海爲翟鴻賓。（翟原任爲南通縣）。現省署另委盧鴻鈞前往接替）。是上項消息似覺可信。省署現催令分發各知事趕速前往辦理善後。惟聞各知事奉令後。以戰事尚在尚了未了之間。延友輔理。無人可覓。殊覺爲難。且有不能直接赴任者。向必須隨接防各軍前往。尤有輾轉遷延之慮。至於淞滬護軍使。有齊使不欲久兼。並已保舉讓杜錫珪司令之說。現聞滬上治安。由朱聲廣吳兆麟維持。警廳長齊已保王固磐。去歲所保之滬海道尹改委劉潛。並聞淞滬各稅局尚有更動。此間各法團聞齊戰勝成功。有預備歡迎凱旋者。韓國鈞現正籌欵與齊。爲犒賞士各軍之用。齊氏並令路局限期恢復滬寧間交通一面分軍前往接防。此皆爲齊氏最近計畫。有無意外枝節。不得而知。果能如意辦去。亦爲戰區人民所願也。又韓省長以齊督連電請籌欵辦理善後。除與中交兩行先籌急需外。先從推銷定期兌換券入手。昨已分派大批委員赴各縣勸銷。限期措成現金解省。茲將已發表各員分述如下。高郵趙世萱。常熟曹杰。句容陳時泌。阜寧包景燧。泰縣張元希。漣水徐世杰。泗陽黃鏞。淮安王芸芳。無錫曹鴻荃。南通任重。吳江吳立莊。金增駱路。溧水賈德梁。丹陽盧秉鎔。六合陳大斌。淮陰甘鴻猷。沭陽葉元弼。高淳龍兆乾。江浦張葆吉。灌雲裴瑾。豐縣常健學。東海許岳鍾。各委奉令後。皆星夜首途云。又訊云。盧何逃走後。惟一要著。乃爲善後問題。就所聞者有以下各端。（一）松滬軍殘部尚約有二萬人。設法收束。除將可改編者容留外。其餘一律付資遣散。聞上海工部局。現定有辦法。其有軍械兵士。准每人給以五元以上之川資。並許其在租界容留。此事頗可注意。（二）派員赴滬宣慰。王瑚李厚基已前往。（三）電獎一切投誠之軍士。（四）對盧何之處分。將另加通緝。（五）在淞滬一帶之客軍。設法妥商同鄉辦法。由孫齊兩人協商。（六）善後費暫的定有四百萬元。盧何既爲禍首。應抄沒其財產。以賠償人民損失。（七）克復各地之將士。已令管轄機關辦理獎叙。

### 洛吳公子入京何爲

京訊吳總司令之公子。昨晨十一時乘專車來京。在水關下車。時値多人集於水關車站及鐵路橋上。該處値班軍士不多。吳公子到時。有瀛車在彼守候。瀛車上之護兵首先瞥見。即前往迎迓。該專車共有車四輛。頭等車一輛。爲吳公子乘坐三等車一輛載僕從人等。貨車一輛載有瀛車一輛及馬三匹。最後爲衛隊兵車。吳公子到站即率護兵四名乘瀛車馳去。餘物由三兵官料理。吳公子聞係赴公府左近之花園飯店云。按吳公子來京。外間頗多臆測。目前行軍需欵甚鉅。天津塘沽聚集列車甚多。馮玉祥總司令又無消息傳來。而使館界方面又屢報告確有要求下和平命令之事。於是一般人皆以爲不久將有意外之發展。戰爭或不至延長云。

### 財政委員會之進行

▲舉定曹銳爲委員長 ▲以稅務處爲辦公處

財政委員會。自經宣告成立。派定委員後。各委員即於前日下午五時齊集萬字廊開成立會。當推王財長爲主席。對於會務進行並種種該會應辦之事。俱有所論列。最後乃舉定曹銳爲委員長。並決定每日下午三時到會辦事。以稅務處爲該會辦公處云。

### 直軍力向榆關增援

▲並擬調動南征軍隊

直軍對於榆關之增援。現仍在努力援濟中。其近畿未開拔之各軍。連日皆改由京奉路出發。京漢路北上援軍亦由長辛店運豐台。轉運東去。故自十四日起。由北京至天津之火車。異常擁擠。客車已不能通行。據聞此項擁擠之軍車。自張福來前往疏通後。不分晝夜開駛。迨料至十七日晚或十八日方可稍爲就緒。直軍增援之力量如何。於此可見。但張此行。其責任非僅疏通運輸。蓋將駐衛軍糧城。督率後方軍隊前進也。據外人所傳。直軍則以東南戰事已平。可移南征軍隊之力轉而對奉。故至少限度。東北尚可增加五萬人。計湖北一萬。江蘇兩萬。浙江一萬。而在蘇豫魯軍隊。調回原防。豫魯亦可再增援軍一部分。每省以五千人計。亦在一萬以上云。

### 外部準備中俄會議表册

蘇俄革命時代。我國僑民所受損害。業經兩方議定。俟中俄正式會議時。再討論賠償辦法。我政府當局。爾時豫爲正式交涉之準備。特訓令駐赤塔。伯力。海參崴。雙城子等領事館。飭將華僑損失財物詳細調查。列表寄京。現聞赤塔等處領事已將此項調查表册趕造齊全。先後寄至外部。由外部編訂成册。以備正式會議時向俄方提出。目下中俄正式會議。雖仍遙遙無期。而外部各司對於各項懸案則已朝夕從事整理。不遺餘力云。

### 閣議討論淞滬善後

星期五國務院例會。於正午十二時開議。議至一時許始散。除內務部由薛次長代列席。陸軍部由金次長代列席。交通部由孫次長代列席外。其餘閣員均到。除公布之例案外。并討論答覆日前日使芳澤請注意日本利益之照會問題。又討論淞滬善後及上海官吏任免問題。據聞對于通緝盧永祥何豐林一案。已決定即日由院辦令送府蓋印發表。又討論齊燮元來電請以王固磐任淞滬警察廳廳長。其原任未就職之申振綱。并請調充蘇州警察廳廳長。當經各閣員議決照准。由內務部呈荐發表。此外如護軍使人選問題。及其他善後事宜。亦均經縝密之討論。惟結果尚無具體決定。另訊。對於通緝盧何問題。雖經提及。然以陸長缺席。未能完全。決定即日下令。僅議決例案一件而散。茲照錄議決之例案如下。一。財政部提議綏遠馬鄀統來咨。以綏遠墾務總局裁併實業廳。實有窒碍。請仍照舊章辦理案議決。暫照舊章辦理。

### 吳佩孚籌欵之實數

▲總數實共籌得洋一千六百萬元 ▲如金佛郎案解決復能供給兩月

京訊銀行記者云。近來天津上海外報對於此次戰事財政情形之紀載。似多不實。有人謂中央政府此次對付奉方之軍費。雖爲每日洋十五萬元。然所能籌得者。每日僅爲四萬五千元。以前情形。或係如此。然今已大爲不同。據銀行界消息。吳佩孚氏此次在京逗留三星期。實共籌得洋一千六百萬元。該欵內記者除可述財部曾負責籌洋五百萬元。及各省捐助洋四百萬元外。其餘欵從何而來。實不便宣佈。吳氏行時。雖僅帶現銀一百萬元。然其餘未攜去之數。極爲可靠。且有把握。吳氏曾偕張英華氏同行。因此中央政府籌有之軍費。實足供一百日之用。可

### 中央政費渺不可望

▲安格聯送窮人情

安格聯因四二庫劵之簽字。頗爲清議所指摘。故近日有非爲戰爭籌欵之表示。曾致函參衆兩院發表撥給議員歲費欵數等情。已誌各報。茲於昨日又聞安氏乃將財部支配四二庫劵之各項政費。有以信函通告各該機關者。有倩人代達者。在安氏之意。係將該欵表明用途外。而財政部對支配各機關之政費。給與不給。則與安氏無關云。又聞此次財部支配政費原單內。尚列有清室優待費一萬元。而安格聯氏昨亦將此事。向英人莊士敦氏語及。俾莊氏轉告清室。以便清室向財部方面請領云云。但安氏此種窮人情。雖爲個人卸責計。然不免要引起許多糾紛矣。

### 山東發現國民軍

▲分左右兩路注目津浦隴海

京訊云。山東鄆城之國民軍六千人。已舉王某爲司令官。將所部兩支隊。分左右兩路。各方擬佔領隴海路右側沿綫。十四日交通已全斷絕。列車業經不通。左方擬自濟寧附近截斷津浦路。其結果尚不明。此項國民軍。軍器完整。乃有組織之國民討曹軍。且聞內部多學者。刻已發表討曹通電云。

金票對小洋票 前場 後場
大連鈔票對金票 前場 後場
大連 營口 長春 奉天 北或西風晴

# 淋症聖藥
# 哈郎淋濁丸

人若不慎而爲一度之治遊經四五日後但覺小便尿道忽發刺痒既而出膿陰莖殊感疼痛至此方悟宿妓之失策抑已晚矣然則此爲何症乎即所謂淋病是也經日愈多而流膿愈甚每小解一次則疼痛徹骨至於落淚呼號而不能忍行住坐臥下部無不淋漓流膿穢惡殊甚小褲中衣時沾惡液不第人見而嘔即自已亦頗嫌惡且患淋之人夜中每做可笑之夢惹起春情既覺之後則苦痛不堪延而至於頭疼發熱不思飲食其困難之重患也又其性質不良之淋病或小便帶血或小便後繼之以血此爲急性淋病速講醫治之道固爲要着然世人每誤服不良之藥或遲留而不顧漸變爲慢性之症於是如睪丸炎膀胱加答兒尿道狹窄等症因以叢生遂成不治之大病其苦痛更有不堪名狀者甚至喪失生命世固不乏其例也

凡患淋病之人須服哈郎淋濁丸再用哈郎洗淋水洗滌之此爲切要之事蓋哈郎淋濁丸主劑爲治淋藥中爲最有確實效驗者藥料貴重無比關於殺菌、收斂鎮痛、利尿健胃等咸有卓效精選最良拾數種藥材配合而成爲新時代之最新藥凡男子急性淋病、慢性淋病、睪丸炎、膀胱加答兒、女子之淋毒性子宮內膜炎陰唇炎、膣炎、膀胱加答兒等病莫不應用通治服後立即吸收作用能將潛藏尿道或膀胱內之細菌盡行撲滅更能澄清溷濁之尿水而使其容易小解前部後部之尿道炎症亦得鎮靜而防其疼痛兼能制止膿汁之分泌其偉大之效力筆難罄述至若哈郎洗淋水爲關於淋疾之局部治療藥以最有效之銀劑爲主劑加之更配合殺菌收斂鎮痛諸良劑用之於急性慢性之淋疾時能殺深藏尿道組織內之淋毒菌功能鎮靜尿道炎症通利小水防止膿汁之分泌緩和患部之刺戟預防醱酵腐敗效力不可盡述使淋病能見根本的治癒然則苦於淋疾之人曷亟用此最有效之治淋神藥乎用法極爲簡單無論如何之人均可於自宅秘密使用決能完全治癒永無再發之虞哈郎淋濁丸藥價　大瓶大洋兩元中瓶大洋一元二角　小瓶大洋六角　哈郎洗淋水　大瓶一元五角　小瓶大洋七角五分哈郎淋濁丸各埠大藥房均有代售

**發賣本舖**大阪淸水谷西之町**順和公司大藥房**　經理所奉天四平街　大德生大藥房　奉天小西關　廣濟堂大藥房　安東縣井上誠昌堂　安東縣東益增遠　鐵嶺平記大藥房　長春中西大藥房　營口中西大藥房　營口五洲大藥房　大連日本賣藥公司　天津旭街東亞公司　天津葆記大藥房　北京崇文門內東亞公司　漢口招商局前小瀨木洋行　大連華西大藥房　大連華泰大藥房

大連伊町紀䕃和公司大連支店



# 我的氣色眞好的極了
# 婦人妙藥『妹司丁』之効驗

請看我的臉上氣色　光澤而美　請看我的身體强壯有力　四肢溫煖這是我賴妹司丁之功効而得之者　今特將我從前的身体　瘦如乾柴　臉上青色的實話　詳說于下　我記得十年之前　不知何故我的身體時見困倦　眠也不睡　食也無味　漸漸只見身体衰弱其初不以爲意　下雨颳風之前後　或於月經之前后　必見頭痛或見寒見冷　喉中乾渴　腹部作痛　又腹中結成一團　不知何物　我的心中著急起來也請醫生來診脈　家中各人無不憂慮　我的身体　或請醫生　或買丸藥　囑我服之我於初時異常歡喜　很聽人人的話　錢也費了　總不見什麼効驗　或心中也想定了世間之藥與我無緣　醫生也不請　丸藥等亦不服了　過了五六年　自己摩四肢　只有一層皮裏着了骨頭　臉上更青而浮　日則不想食　夜則未合着眼而先夢　心間乱跳我自己以爲不能治的　於是置之不理　剛剛有十年的時日毫無快樂　有一日來了一位　從日本回來的友　閒談之中　一見我的臉上氣色　問我的病　簡捷說道　婦女患病　非服妹司丁不可　妹司丁能治婦女難症　我在日本己見許多人得妹司丁之力　全治了其病　今幸得賣妹司丁的日本商人運至各國　我們中國　也有分售處　快買而服之　不可再誤時日了　我聽友人之言　不甚相信該友人又不足爲醫生　又不足知道我的症　我含笑而聽之耳　過了數日　忽然腹部　痛的很利害　在床仰伏　實在難以抵著　其時我家的人說道　痛成如此　何不買妹司丁而試之　我於其時　因痛實不知說甚麼　只得點頭而已　不一時　己買妹司丁回來　用滾水冲了　一盅飲了　略爲止痛　但於飲妹司丁之時我以爲是濃茶　止了痛之後纔知道並妹司丁　於是連服了六天　食物知味　眠而無夢　腹中團結之物　似乎活動起來　如此再買妹司丁連服之前後合計己有一個月之久　腹中團結之物　已不知從何去了　周氏等張氏說完了而曰　有之哉有之哉　丁妹司之功非獨能治病症　如不受孕者服之亦得懷姙　以致今日常服妹司丁之婦女　於地球上實在不少　今己見請藥舖中　接收各地的人　服過妹司丁　己得其效者　寄來的感謝書堆積如山　今中國各地的藥舖　也有代售的其總售處就是　大連山縣通一丁目　順和公司大連支號

妹司丁藥價　六天分　金壹圓・十三天分　金貳圓・二十天分　金參圓
重症用特製　十天分　金參圓・二十天分　金五圓五拾錢・一個月分　金八圓

經理所

奉天四平街　大德生大藥房　鐵嶺䧟樓西　平記大藥房　營口永世街　興亞大藥房　西崗子永■街　德記西棧　天津估衣街　葆記公司
奉天鐘樓南　中西大藥房　長春北門外　中西大藥房　營口西大街　義與成余記　普蘭店平安街　德順藥房　北京大柵欄　華美大藥房
奉天鼓樓南　歐美大藥房　長春北門裡　與亞大藥房　吉林糧米行　五洲大藥房　金州城裡　德記藥棧　北京大柵欄　老德記藥房
奉天鼓樓南　永年大藥房　遼陽什字街　天錏成　瓦房店新市街　德記大藥房　西崗子平和街　廣生堂　北京前門外　中美大藥房
奉天鐘樓南　歐美大藥房　營口二道街　中西大藥房　大連市監部通　華泰大藥房　海城城裡　華西大藥房　天津日租界　回春大藥房
安東中富街　東益增遠　營口魚市口　五洲大藥房　大連市奥町　華西大藥房　鳳凰城南街　中西大藥房　▽其他各埠大藥房均有代售△



# 孩提健康之保障
# 獅子牌牙粉

## 齒之衛生始於兒童時

兒童多患蟲牙因齒不潔之故也乳齒之生齊由三歲時即使純良牙粉與牙刷使齒清潔乳齒必無蟲牙之患迄六歲換臼齒亦無患蟲牙之慮（自六歲臼齒齒列之基準亦殊切要者也）

## 兒童宜用良牙粉與良刷

粉細如末芳香優雅無刺戟性香味穩靜色感清爽之獅子牌牙粉尤宜於兒童使用牙粉兒童用之牙刷須一完全消毒獅子牌萬歲刷子最理想的由三四歲之幼兒迄十二三歲種類繁多任意選擇

### 東京之兒童

獅子兒童齒科院之（學校齒科巡迴診療班）最近紏東京市內之小學校（十四校）診合兒童之口腔結果兒童約十分之八患蟲牙尋常四五年之生小多彼蟲食其主要原因係六歲臼齒時殆罹蟲牙故也

### 倫敦之兒童

頃據倫敦市參事會醫療係之調查謂倫敦市之小學兒童比戰前似較強健以此理由曾蒙政府之恩給金或失職者律貼贍養兒童之親等實因學務委員等於兒童之衛生中尤注意齒之衛生故也



## 營業課目

電裝電械　硬煤烟煤羊毛皮件呢絨　包辦工程
各種機械　五穀雜貨電氣機械器具
鐵道材料　海味肥料滊車並其材料　代理
五金雜貨　油類木料焦炭硫磺黑鉛
銅鐵水管　道木洋灰棉花洋絲洋布　水火保險

株式會社 **大倉組**

總行　日本東京市京橋區銀座三〇七
分行　北京、天津、上海、九江、香港、營口、安東、倫敦、紐育、澳堡、西士呢、大連、本溪湖、及日本各地
奉天出張所　奉天十間房（電話五六五番）

# 赤玉牌葡萄酒

近年中外各食堂呼飲赤玉牌葡萄酒之紳士淑女頗不乏人此亦國民保健上最可慶幸之現象也　赤玉牌葡萄酒即經一般如此之實際的愛用亦現代生活上之一大進步也

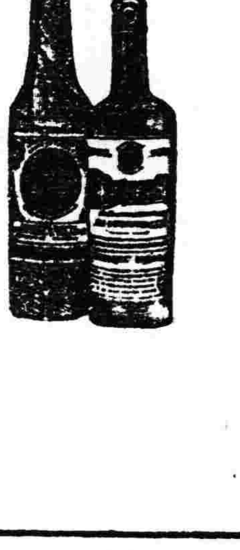


鐵路
線
線

一般診療　吉田醫院　電話三七二

754

# 東三省新聞

▲奉天▼

## ○兩團長戰死之津訊

（天津二十二日電）據可靠消息云檢關直軍右翼部二十一日又與奉軍左翼鏖戰結果乃由直軍獲勝此役奉軍團長竇某及徐某均戰死…按昨報總司令部發表戰況二十一日奉軍進佔安寧寨則是日戰況似與奉軍有利今則津電遽傳直勝奉敗姑誌之以待證實

## ○拉西兩氏準備交替

哈爾濱廿一日專電云據確實消息曩者兼任駐哈總領事已被解職之中東鐵道理事拉基金氏及西雷略和亞克氏一俟莫斯科政府正式任命之人員到來即次第去職又前者被任命爲本理事之北京大使館附商務官庫兒伊西克氏於昨夜來哈

## ○第四軍前進誌聞

鎭威軍一三聯軍已多半入關第四軍長張輔臣乃統率所部進駐關下及九門口所遺後方綏中防務即以第七旅補充云

## ○陳樂山氏之行踪

前浙軍師長陳樂山氏一行六名原定於二十二日午后一時之安奉車抵奉今日該車抵奉時只有該氏之隨員三人到來陳氏及其夫人則由蘇家屯換車南赴大連一二日內始能由連來奉云

## ○孫哲生抵奉續訊

孫中山之公子孫哲生承乃父命來奉與張總司令接洽甚後建國大計迭誌前報茲詳該氏與張總司令會談結果双方意思頗爲接近關於是後國事之合作辦法已經商有眉目一二日內氏當更往天津一行以與段芝老會見

## ○張學成歸來參戰

原在日本千葉陸軍步兵學校肄業中之張學成曾有回奉升任衛隊團長之說茲據確息升任團長屬實惟未回奉現據軍界較確消息張學成業於昨（廿一日）早乘安奉車返奉一俟謁見大帥請示機宜後即率部下出發前線以便協同作戰早日奏凱云

## ○哈埠亦强徵車夫

據二十一日哈爾濱電云奉軍在此間徵集夫役本日竟將中國街之人力車夫强行徵募勞働者大形恐慌

## ○美國限制留學生

美國拒絕中國學生赴美留學已經數月茲經美國規定新移民律其中關于中國留學生限制辦法凡六條經奉天駐美調查員王卓然譯成漢文呈報教育廳祁廳長即於二十一日公告並飭各縣遵照其限制辦法（一）來美留學者須年在十五歲以上（二）須眞正求學而來並有充足學費不恃作工如到美後不能按時上課或另覓他項營利職業立即驅逐出境（三）須入美國勞工部認可之學校（四）須于未來之前先以成績証明書件寄交所欲入之學校請求許可入校此校許可後當以許可書二分連同原寄証明書一併郵還（五）來學者以一紙証書到就近領事館領護照以一紙隨身携帶備登岸時移民官吏查驗（六）來學者所乘船名抵美日期及上陸口岸亦應先期通知所入學校以便該校轉知勞工部與移民局免登岸時留難云

## ○第三區議員題名

各縣第四屆選舉省議員姓名除第三區外餘均詳誌本報茲特調查第三區海城選出議員五名爲范先矩李永新李程九顧大泰孫維善等云

## ○孫視學報告內容

省視學孫爾昌奉命視察北路各縣學務茲該視學將鐵嶺縣學校視察完竣報告教育廳探誌其報告內容如下（一）全縣學校二百五十二處三百六十級學生共一萬二千八百一十一名（一）全縣十三年度學欵八萬九千八百三十九元（一）城內學校大致辦理完善鄉間學校則不免優劣參半（一）擬擴充小學及各種職業科（一）職業科較他縣爲多且其出品亦均精良適用云

## ○周監督西上任務

電政監督周大文於昨（二十一日）下午四時隨同張學良軍長專車西上據聞任務係視察奉軍所佔地點之電報電話桿線損壞狀况以便派工積極修復並親歷前線一觀兩軍之戰况大約三五日後始能歸來云

## ○周知事玩公罰俸

財政廳據寬甸縣知事周從政呈解本年五月起至八月底止徵收保甲畝捐提成並造送七八兩月分報册經王永江廳長審核該縣此次呈解提成造送報册均逾限多日足見該知事對于經手公務毫不注意玩忽已極實屬可恨將該知事罰俸二百元示懲云

## ○李營長受傷回省

東省陸軍第十旅三十一團三營營長李奎五因在榆關陣地奮不顧身竟中流彈於二十一日回省入東北醫院醫治云

## ○直俘虜中之軍官

直軍俘虜運送來省者已達二千餘名之多聞其中之軍官計第二十六旅五十一團一營營長張得勝二營營長楊振江該營一連連長劉敬恩十二連連長韓政忠毅軍統領王斌修及張帮統等其餘軍官尚多因姓名未詳不贅

## ○監視被虜直軍人

俘虜直軍之官兵由軍法處訊供後即換着鎭威軍服制張總司令每人賞洋若干按原職發餉以示優待均歸俘虜收容所居住如有上街購買物品者概由憲兵跟隨監視云

## ○米處長返省覆命

鎭威軍兵站總處長米春霖前奉張總司令命赴前線視察各軍糧草充實與否刻已竣事該處長於二十一日返省覆命聞奉軍前線之糧草足能供四月之需要云

## ○各商家苦於供應

奉天商家由來遇事慷慨熱心公益惟今歲先受銅元之影響繼遭市況之蕭條仲秋節關又遇匯水暴漲之厄緊接奉直戰興交易停頓各商雖能勉强支持而呼吸之不絕者如縷矣今者總商會決議改建大樓徵募商捐慰勞軍士亦所必盡聞各商攤納之額先擬收舖捐之一年半數旋以此數不足須舖捐二年份各商家以前記二項固皆應盡之義務無如今日情況實有不勝艱鉅之概云

## ○鐵嶺交涉員調省

東三省交涉署署長鍾世銘現因鐵嶺交涉員徐清和氏才堪重用特將徐氏調省另委某項要職以資倚畀云

## ○王參長因公來奉

江省參謀長王廷午現因該省邊防情形特於昨（二十一日）由北來奉謁見張總司令有所陳商一俟商有端倪即當遄返藉資鎭攝云

## ○商議所派員赴釜

西站日本商業會議所會頭石田氏現因釜山召開第六次滿鮮商業會議聯合會應即派員出席特于二十日派書記長小笠原前往釜山參與會議云

## ○居留民大會改期

僑居東三省之日本商民人等爲對於奉直戰事延長保重生命財產起見定於本月二十三日招開三省居留民大會公決辦法曾誌各報茲因尚有種種手續未備恐未能如期開幕經發起人之互商改定爲二十七日云

## ○黃軍需領去皮衣

鎭威第二軍副軍長張敎坤現因天氣寒冷特派黃軍需官來省具領皮衣以便禦寒北經當局照准飭令被服廠發交該軍需于月之二十日押赴前線分發云

## ○勞軍會大開會議

東三省公民慰勞軍士大會日來分頭募集慰問袋積極進行不遺餘力昨廿二日午前十時復在省議會再開大會一次報告經過並討論向後辦法到會人員各界之踴躍情况無以復加云

## ○學界征集勞軍費

軍士慰勞會之費用共定爲廿萬元商界担任十二萬餘則由各界分担現聞學界已公同擬定中學學生每人出廿一角小學學生每人出洋半角多則聽便其敎員方面按月薪百分之四即五十元者出二元刻已通知各校照辦

## ○遼中葉視學病故

教育廳現據遼中縣知事呈報該縣視學葉景元因病逝世請即派員接充以重教育祁廳長據此已擬委任王某前往接替云

## ○飭查蓋平縣商會

蓋平縣商會頃被王百川等呈控設局騙財等情於省公署省長以是否屬實必須澈查已于昨二十一日飭令蓋平縣知事查覆以憑核辦云

## ○金所長緝匪歸來

瀋陽警察所金象乾所長日前聞知城西一帶帮匪壓境甚恐乘隙竄入爲患地方除抽調四路警甲設防杜截外並親率馬隊若干前往迎擊今悉此金氏下鄉之後匪等正在邊境遊巡一見大隊趕到當即聞風西竄及至興隆店北地方又遭陸軍痛擊一次全帮四潰金所長見境地無虞始於前日回省一般鄉民以幸免非患罔不稱頌云

## ○第七旅調赴前線

陸軍第七旅原任警備安莊海岸防務現經鎭威軍總司令張雨亭調赴前線參戰該旅旅長湯玉麟乃將所部集中鳳城其張龍文團長所部之第卅七團官兵一千名馬三百四於二十一日早七時四十五分乘安奉到奉即車赴皇姑屯乘軍事專車西上云

## ○劉知事遵令解欵

省長王永江氏因値多事之秋需欵甚殷會通令各縣知事解繳罰欵在案茲聞安廣縣知事劉國謨當將各項罰金欵大洋一千一百餘元派員於昨二十一日押解來省呈繳財廳收訖云

## ○總商會召開會議

奉天總商會會長張惠霖副會長晁毓麟特於（二十一日）午後一時召集各商號執事百餘名到會大開會議聞所討論者係維持商業及出欵慰勞軍士諸項歷三小時始行散會云

## ○郵局長呈請例假

彰武縣哈爾套郵局局長宋秉直任差已逾五年之久從無過失又未請假一次茲擬回里省親特向郵務管理局呈請例假總局據此尙在審核中是否照准不日當即發表云

## ○兵工廠運到紅銅

奉天兵工廠以製造槍砲彈殼需銅甚多今由某洋商購到大宗紅銅一批業由車站運交廠內備用云

## ○王科員深悉兵艱

某機關科員王玉珩氏見奉天士商各界發起軍士慰勞會分袋募集慰問品大爲贊許惟該氏曾經親歷戎行深知軍士勞苦際此天氣漸寒之際澈宵應戰寒侵肌骨故兵士所需者更無逾防寒是以該氏乃特製花旗布衛生棉坎肩若干件每袋封入一件交之會上其價値一件亦只一元左右而其効用則勝於他之銷耗品者多甚同時氏並對會中建議提倡他界熱心家亦倣而製之俾各軍人士身得溫暖動作靈便云

## ○柳河縣匪患肅清

據聞省署昨接柳河縣陳知事來電謂境內樣子哨前起大股胡匪百餘名到處搶掠民不聊生當派警甲前往協剿匪方不支即行潰散現下地方安堵特此專電備查云云

## ○東實銀行開獎訊

東邊實業銀行有獎部對於儲戶曾有給獎之規定茲聞該行第二十次之開獎其號碼如下（一）頭獎二二一號（二）二獎一三七九號（三）三獎一四四六一（四）四獎一六〇〇末尾則爲八字云

▲長春▼

## ○警廳收入之捐額

張警察廳長于每月所收捐欵必據實公佈俾衆週知茲將九月份收入各捐數目已飭會計李某核清以便公佈計收舖捐吉大洋三千三百六十三元四角攤床捐吉大洋八百零六元一角妓捐吉大洋一千二百八十九元罐牛捐吉大洋六十四元四角罐羊捐吉大洋五元八角四分漏捐罰欵吉大洋六十元零二角戲捐吉小洋一萬一千三百三十六元八角五分附收四商捐吉小洋十四元滿眞校經費吉小洋二十九元養路費吉大洋二百二十七元吉小洋一百五十一元車牌捐大洋四十七元共計吉大洋六千九百四十六元五角四分吉小洋一萬一千五百四十一元三角五分現大洋四十七元

▲吉林▼

## ○警察廳城防計畫

省會警察廳長鍾輯五氏近鑒各區地面遼闊警力支配恐有不逮又兼各縣胡匪充斥省會人烟稠密良莠不齊難免宵小混跡乘機騷擾爲謀地方安寧起見特召集各署會議擬在各區重要地點添加派出所隨時梭巡並飭保安馬隊在重要地點設卡以保治安

## ○徵收附捐之辦法

吉林財政廳訓令各縣知事設治局案查前奉省長公署令據全國商會聯合會吉林事務所呈以商會徵收營業附捐係出商會樂輸擬改名樂輸公益費並擬簡章十一條請賜核准等情飭廳查核具復以憑察奪飭遵等因奉此當以此案營業附加捐行之有年尙無窒礙該商會忽以照章應歸財務處自徵遽請改名商界樂輸公益費顯係故脫限制殊有未合本應勒令交由財務處辦理以統財權惟原呈所稱收歸該處自徵實有種種不便情形既奉鈞令認爲尙非全無理由似應准由商會徵收所收捐欵撥解辦法悉照成案辦理至改擬徵收公益費簡章自不適用應請勿庸置議等因具文呈復在案茲奉指令內開呈悉應如所擬辦理仰候令行全國商會聯合會吉林事務所轉行各會遵照並由廳通令各縣知照此令等因奉此除分行外合亟照錄原件令仰該縣即便遵照辦理並責令各該商會每月將收支數目於次月十日以前冊報到縣專案呈廳查核以期一律云

## ○國文試驗已揭曉

教育廳于廳長前爲獎勵中等以上各校學生國文特派員命題考試現將試卷評定甲乙計共取八十二名甲等一名王克仁獎給書籍費大洋十五元二名馬慶馨等四人各獎永大洋十元李培森等五名各獎永大洋八元乙等王照忱等十五名各給永大洋五元丙等白雲翀五十七名均未給獎業於日昨發榜

## ○兩幹事由滬來吉

上海青年會協會幹事美人鮑乃德華幹事陳立廷兩君已於日前星期日午車到吉即日晚由何總幹事在宅歡迎當晚對青年事業畧有談叙昨上午在青年會董幹兩部聯席會議午間楊董事長在第一樓招持鮑陳兩君邀董事作陪是日下午二時許何總幹事引同鮑陳兩君遊覽北山晚在何宅開董事會今明兩日仍留吉垣早晚討論星期四早車去吉云

## ○鄉校學生會考訊

吉林縣九十區教育委員王亞曾君爲比較學生成績並考察教員之勤惰起見特請准教育局備製獎狀及獎品若干於日前（十八九兩日）招集錢家屯團山子兩校在蓮花泡學校舉行會考該三校共計學生八班每班限以三十人入場結果蓮花泡校平均得七十五分錢家屯平均得四十三分團山子平均得三十三分故以蓮花泡爲最優錢家屯次之團山子校又次之

▲營口▼

## ○設立新兵檢查所

營口一帶警備司令李紹白氏近以本埠居民揚言該部抓民充兵以致人心恐惶頗抱不安嗣經調查乃係前防各軍隊來營招募委員因招時募困難有不按招募章程强迫招募情事除紓出示及通飭各招募委員不准强迫募兵外幷派該部稽查多名在各街衢嚴密偵查如遇有招兵委員不問其本人情願與否强行迫令充兵者即行帶部按法懲辦復在河北車站設立運輸新兵檢查所對於運往各地之新兵詳細盤問其是否情願當兵以昭愼重云

▲騰鰲堡▼

## ○聞匪警實行戒嚴

本街警甲日前接到牛庄區官電之話言在台安等處發現胡匪二百餘名警甲及農商二會聞訊後當即實行戒嚴又傳聞台安縣並高力房均[illegible]匪破究竟均未徵實據日昨黃沙坨來人云實有馬隊胡匪二百餘名到處姦淫婦女並未搶劫曾在老達子房打死區官一名焚燒糧棧一家後即往北拉去現在不知去向按照今日即十七日海城第二隊長孟占元臨時隊長林包風携同保長二名帶有警甲數十名由西來鎭據云亦未見有胡匪後又經該所長由海城來有電話謂伊等前赴田庄台亦不知何事該隊長等接電後當即帮同該警甲等全隊西上究竟該胡匪現在何處實未確訊

## ○農商會籌備鄉團

鎭街商務會長劉蓋臣氏前因奉直開戰恐地面不靖發生意外除舊有之商團二十名外業又添招商團三十名以備早晚輪班均設長崗業誌本報詎料日前該由牛庄傳訊言有胡匪二百餘名鎭警甲並農商二會聞訊後當即實行戒嚴經劉會長當由本街二十小商號若戶抽有商團七十名農會除僱會勇四十名外又由各戶抽出鄉團六十名現該二會業均已晚輪班查視團卡以防不虞

▲鐵嶺▼

## ○公議捐助慰勞金

日前張監督招集各界及本邑富紳等討論募捐以作慰勞前綫軍士費用已誌前報茲聞商會於日昨二十號復招集各董事開會討論關於商家捐助方法結果聞在會四十餘家商號均攤捐欵二千元云

## ○聯合會邀集開會

奉天公民聯合會擬於一二日內開緊急會議討論要公曾向各邑商會邀請選派代表參與會議本邑商會接到此項公函後即擬派選代表赴省與會

▲哈爾濱▼

## ○俄阿省困蹙現狀

頃接偵探報稱阿省俄人生活狀況較比十年前令人有不勝今昔之嘆往年在此航行期間輪船之抵黑者每日至少有四五艘今則三四日求見一艘而不可得即有之其貨客亦寥寥無幾前阿穆爾江一帶號稱最大村落如葉客林諸尼闊爾司闊葉伊克諾肯仄葉天客寬司譚組諸夫客等村素稱人烟稠密今則十室九空視江南各村則有天壤之別其熱鬧景象遠勝俄村相形見絀良可浩嘆本年春間民變後俄人逃赴華岸爲人傭工者頗多黑河對岸商務凋零萬分四民失業大有坐以待斃之慨凡民有輪船俄政府俱禁其航駛勒令停泊於距里七里之江灣恐其與國有輪船競爭又俄岸華僑述及俄政府對於華僑種種待遇凡重要商家任意羅織其罪拘囚罰辦爲所欲爲兩年以來稍有資本之商家及殷實之舖戶因不勝敲骨吸髓相繼閉歇者赤塔僅存順利一家今夏亦被迫停業双城子伯力等處免强支持者不過二三家其餘小本商販每月亦必關閉十餘處至數十處實緣暴歛橫征並非商業凋敝所致也

## ○將再審訊沃局長

東省鐵路管理局前任局長沃斯特洛烏莫夫自入監獄後高等審判廳即於各處收羅其犯罪証據於昨十八號已在監獄典獄長辦公室內預審一次現擬於日內携同証據向沃氏審訊以便定罪云

## ○長官偕處長觀操

東省鐵路路警敎練所第七期學警停課在外操練以來時已一月現下實行總行政長官朱子橋路警處長溫應星特於日昨（廿日）前往野外參觀以致成績如何云

## ○袁理事長已返哈

東省鐵路公司代理理事長袁潔珊接事之後赴奉向鮑督辦報告一切狀况茲於月之十八日自奉返哈當照常視事並定於一二日內將開第四次理事會討論路務進行云

## ○慈善會演義務戲

濱江慈善會每當冬令憐恤市內貧民免遭凍斃爲做棉衣例演義務戲三日籍資籌欵現天氣已漸寒冷街上貧民凍餒狀况實屬可憐經該會與各地團體會議擬數日內仍演義務戲云

## ○教練所改警備隊

東省鐵路路警敎練所第七期學警現以中東鐵路沿線陸軍又開拔前線若干所遺兵力稍弱故以該所學警改爲警備隊開往各路担任護路云

## ○長官署經費支絀

東省特別區行政長官公署每月經費向由鐵路管理局領取爲數僅一萬二千二百五十元且猶不按月撥給七八九三個月經費於日昨十八日始行領到但爲十一及十二三個月之期票必至期方能付欵故該署經費大較困難云

## ○南開同學會成立

天津南開學校畢業學生在哈各機關作事者爲數甚多兹有吳玉如楊潛一王玉軒等提倡組織同學會計有同學十八名於十九日正式成立並報告母校知照云

## ○保安隊募編有期

本埠道內外紳商各界暨各團體爲扞衛地方治安補助警力不足起見曾提倡組織保安隊一切辦法擬仿照商團辦法略爲變通而所需之軍裝餉糈由紳商分別担負各節已誌前報茲聞地方各長官對於此舉極端贊同咸願助理一切於是日前各首領假道尹公署曾經開會討論因統帶及招募額數問題未能表決以致延擱多日刻聞各領袖連日研究已擬有具體辦法日內即呈明吉林及本埠軍政當局開始招募編練云

## ○市政局接收學校

俄人在香坊馬家溝鼎新屯設立之小學校計有六處之多現以鐵路改組不發此項補助經費俄人以此校均在特區境內請市政局接辦該局以事屬可行當派教育股長李雲漢視學安而行前往調查以便接收云

▲西安▼

## ○規定鄉團之賞格

西安縣梁監督以各區鄉團均已成立對於擊剿胡匪必須明定賞格方期臨時用命近特訓令各區村長副及各團勇命令如下重賞之下必有勇夫自昔已然於今爲烈本縣鄉團業經成立若非優予獎勵殊不足以資鼓勵而保公安茲特規定各鄉團將來與匪接仗時生擒或擊斃匪徒一人均賞給大洋一百元擒斃多人照數增加奪獲匪徒贓物除失主認領外一概充賞此項賞金及贓物如確係一人擒斃奪獲者則歸一人承領如係多數人共同擒斃奪獲者則歸多數人承領所需賞金由各縣地畝平均攤派其在事異常出力之區長與帮同區長辦理鄉團事宜之人員以及各村長副等並由本知事呈請省長予以優獎以資鼓勵令出必行決不食言合亟令仰各該區長遵照督飭帮辦鄉團人員及各村長副曉諭各團丁衛勇殺賊捍衛閭里本知事有厚望

▲普蘭店▼

## ○商務會長仍聯任

二十里堡街商務會長每年秋季改選一次日前又値改選之期經各商家投票共計四十三票正會長林寶亭得三十三票副會長張香亭得三十四票二氏仍屬當選惟担任會務多年備嘗辛苦此次堅不承認奈經森本警部補暨各商會共相勸駕義不容解只得照常視事矣

▲東豐▼

## ○各界公開追悼會

東豐縣警察第一隊王隊長及兵士六人因剿匪陣亡業誌昨報於十三日舉行追悼大會各機關恭送聯十餘付並備祭品紮些紙活於十二句鐘時馮仲援監督魂警察所長祁保甲所長及士紳各機關人員率領警甲兵士齊詣靈追悼先讀祭文並由道士讀經灶炮及鼓號之聲交加所遺家人特別安慰援例給予卹金以資贍養一時觀者咸謂王隊長等雖死猶榮云

▲農安▼

## ○兩營長勦匪告捷

農安駐防騎兵團長孫念祖氏到防以來已三載之久與匪接仗數十次因官長智勇兼全士卒用命每戰必捷本月十三日該團第二營長鄒紫綬第三營長路安平各率兵一連在外游擊據報有悍匪五六十名匪首報字江東現在某墻高院大之窩盤踞該營長聞報即率隊往擊不畏槍林彈雨冒險闖上一墻之隔對敵多時該營長奮不顧身首先越垣入院塲門斃匪多名旋各兵將屋包圍共斃匪廿餘名割首級十六顆活擒渠首江東等二名獲得槍馬不詳其數並救下人票多名聞餘匪逃竄是役僅亡兵三名傷兵一名該營長即率隊凱旋矣

▲莊河▼

## ○充委員詐欺鄉民

本邑警察中區管界三角泡屯糧戶劉永富之子劉殿臣年方二十左右不務正業於月之初旬竟敢在本地充當假委員以前在公欵處當過雜役之張自立作爲跟隨與其當差曾在蓋家屯將跳大神之蓋興德罰洋三元並在跳神者家中吃飯一頓聲稱伊係奉莊河縣署孫縣長的委任充全縣稽查云云伊到小呂家屯聲稱係查天足的委員將呂傳忠呂傳福兩家的閨女罰洋五元適値呂家無錢乃到廟房身隨金安處借錢而隋某起疑遂報告區長派人前往盤詰假情畢露乃將該假委員及跟隨一併帶至自治一區經好事者出爲完結罰席十五桌但値此軍警戒嚴之際此等情事關係非輕理宜送官究治以儆效尤豈宜如此完結况且自治區所亦無執法之權乎聞完結之後該假委員及其跟人俱行逃匿日昨被區保長盧洛滋又將假委員之父劉永富傳去不知如何辦法容訪再誌

▲岫岩▼

## ○區巡官之升沈誌

南區區官李雲閣解職遺缺以中區劉子萬巡官升充劉之遺缺以西區馬龍泉巡官升充馬之遺缺以縣署衛隊高隊長升充又南區紅旗溝高汝昌巡官解職遺缺調東區龍頭寨王巡官繼任王之遺缺以警察所巡長葛耀亭升充以上各警官均於十七日奉委視事

▲延吉▼

## ○城場溝兵匪激戰

縣屬匪多之區未有甚於崇禮鄉者斯鄉之綁票劫掠歷年不鮮然而均距縣街較遠惟上月所綁崔家店之父子距街不過三里因之梁團長大怒立飭駐防之孔連長非將斯票打回不可該連長奉令極力追剿跟至半月之久日前在城場溝與匪接戰打有二三小時傷兵二名該匪又竄去未明悉何日能將人票打回斯匪撲滅也

▲綏中▼

## ○奉榆車開抵前所

自我奉討直以來各軍紛紛西上奉榆鐵路所有流車每日運輸軍隊及軍械糧稭柴草等往來如織尤以前所前衛等車站積車爲最多是以每日票車僅駛至本邑車站爲止現因軍需等物運輸將竣積車漸少故於日昨月之十九日所有票車西行開至前所爲止云

▲黑河▼

## ○加重金稅之影響

本鎭金廠自去秋以至今夏因各企業家俱若中了金迷組織踊苗團體的不下數十餘家逢溝便踊擾攘縣境及嫩江東北有溝即有踊苗之礦工僱若一經按礦即有發財的希望者故一般社會不惜減衣縮食或典質衣物以入金廠股本爲榮幸及踊苗時期已過稍開採的金礦德源與安逢源庫局各新溝而已此外有金不稱作的居多數凡染有金迷症者熱度遂因之大減即開採各溝因金苗之淺薄匪患之難防亦遂有進退維谷之象不意實業當局以黑礦人民醉心金礦開採者已有數家欲將金稅逐漸增加其金利稅現仍繳百分之十五或百分之十各金廠以收入全體計算除納稅外將有不敷開支的現象現在大成金廠德源金廠今年收入雖已宣布歇業德源金廠當事人云如果實業廳迫令仍繳百分之十的金利稅亦擬呈報歇業即逢源金廠因實業廳三令五申限令納繳規定金利稅亦擬將該廠出兌以卸此不克勝任之負担如果各廠俱經實行則江省金礦前途不將受鉅大之影響乎

▲舒蘭▼

## ○張營長派兵協剿

駐水曲柳崗騎兵游擊第二隊第一營張營長日前帶隊三十餘名出勤擊匪于月之十四日行至曹榮溝地方不料匪首東邊訪友率股匪百餘名潛伏預先挖濠設卡軍隊至時乘其不防匪先開槍射擊互相激戰陣亡兵士一名排長正目各受傷一名擊斃匪槍貳桿賍馬二匹張營長現正督隊尾追去訖昨（十五日）帮統部聞報恐該營兵力單薄寡不敵衆立即派隊馳往協助痛勦以期撲滅勿任竄擾云

## 批示

◎省長兼選舉總監督（廿一日）

▲王紹五　呈各區長扣留選票張成箕把持選政由批仰遼陽縣查明核辦具報

◎省長公署（廿一日）

▲江百川　呈前控蓋平商會設局騙財是否查覆請核示由批仰蓋平縣查明核辦具報

▲傅呈卿　呈王府房基懇歸原佃承領局批不准請核示由批仰淸丈局查明擬辦呈奪

▲白震中　呈楊成九折毁廟宇請核辦由批已飭令由縣接管

▲趙孟溪　呈留學畢業請錄用由批仰赴教育廳呈請核辦

◎財政廳（廿一）

▲梁之芳　呈遵章報地縣署認爲冒報請飭查制結由批應不准行

▲丁福臣　呈朦朧誤判領照註銷請查册飭歸原領由批仰法庫縣查明呈奪

◎市政公所（廿一日）

▲侯延奎　呈請納房捐由批應列二等由十月起捐

▲黃德發　呈續租工業區官房由批仰即遵照牌示辦法繳租

◎瀋陽縣（廿一日）

▲關文奎　呈領册地浮多由批候飭第八區區長查勘呈奪

▲趙文治　呈報領熟地浮多由批仰第一區區長查勘呈奪

▲王者香　呈稅契收據遺失由批仰即具保來領

## 冠蓋往來

▲米春霖（鎭威軍兵站處長）二十一日回奉

▲馬會林（長春警察廳保安隊長）廿一日率兵夫一百名大車六十輛馬三百五十七匹去前所

▲王光遠（二三軍野戰病院醫官）廿一日帶傷兵三十七名來奉

▲張守金（四十七團招募員）廿一日率新兵四十名去前所

▲湯玉麟（第八旅長）帶將校兵士七百二十名廿二日午前七時四十分由鳳凰城來奉赴皇姑屯

▲丁士元（盧永祥氏代表）廿一日來奉赴連埠

本城金銀

●奉天行市（十月廿三日）

●各地電報

倫敦銀塊　三五片十六分七

秋期志乘軼聞

簡章

一、來稿務期盡行披露惟因編輯關係有時或難免割愛務

盛京

行市

紅小豆 二元四角〇〇分　白小豆 三元六角〇〇分　花豆 三元二角〇〇分　吉豆 三元八角〇〇分　台豆 二元四角〇〇分

稗子 二元八角〇〇分　芥子 一元六角〇〇分　蘇子 一元六角〇〇分　糜子 一元三角〇〇分　稻子 二元八角〇分

江米 四元□角〇〇分　勝米 三元五角〇〇分　稻米 六元五角〇〇分　糜米 三元〇角〇〇分　林米 二元二角〇〇分

上海銀塊 ……　上海標金 二四七兩二

銀行行市 最高 最低 付價 一四三〇　一四一八　一四三〇　一四二〇

行市 天津中交票每元換小洋　哈爾濱現大洋票對小洋　金票對小洋票　鈔票對小洋票

# 自由論壇

◎投稿者注意　本欄歡迎投稿任憑作者對於國事及地方事宜自由發揮意見有所批評然須出諸公正平允如有意詆譏或藉以攻訐各個人者本社一概屏棄並須具眞實姓名於稿尾以杜流弊

▲今後之東南局勢　相持不下之江浙戰局自孫傳芳攻破松江盧何通電下野近閱報載又有孫軍進佔龍華之說似江浙戰事已可告一段落此項戰事完全在蘇境以內受其害者當然蘇氏今幸得告結束猶未始非蘇民大不幸中之幸也吾爲蘇人不能不爲蘇民慶惟目前尚有最堪注意之事有二

其一爲盧何殘部此項殘部雖已失去戰鬥能力然南翔黃渡等處計數尚有三萬之衆槍械亦尚稱齊全謂孫齊欲以戰勝餘威迫令繳械吾知任何方面無此能力謂由盧部自動解散吾知臧楊等輩決不甘心于是日前報紙乃有小徐任司令風說雖空穴來風未必無因然此次盧部所恃爲根據者全在附近租界之上海地果孫軍已抵上海根據地已完全失去則進既不可退又不能雖有小徐亦無能爲力故目前處置此項殘部實爲最要之點處置得法可無問題若處置不善難免不發生意外仍爲蘇民之禍盧部存在一日蘇人仍難抱樂觀

其一爲上海兵工廠問題蘇齊之爲該廠而屢與盧何發生衝突也已久盡人而知矣今蘇齊竭全省兵力財力以與盧戰幸而戰勝又已擁有赫赫護軍兼使頭銜齊固該廠主人翁去設結果仍爲浙孫攫去齊氏反已以思勞民傷財所爲何事寗不憤死而在浙孫方面我自得之我自有之何預人事日前且有催齊撤兵之舉其欲攘兵工廠爲已有已至明顯一旦雙方爭奪兵戈之禍豈不重演於黃浦江畔故兵工廠未解決前上海人民亦殊難安枕

且也被禍地方凡無家可歸苦不聊生之人民不知其若干數轉瞬天寒衣不蔽體食不果腹老弱之人委諸溝壑而已一般素不正當之無業遊民能保不挺而走險流入匪類庶必劫案百出爲害閭閻莫謂戰事已止便能無事也

▲軍興以來之社會金融　（南冠）　軍興以來之社會金融頓呈莫可爲諱之恐慌現象最初以上海六七家錢業之擱淺繼以大連龍口銀行虧倒百數十萬以上因之影響各地金融緊形緊張申匯陡漲略如湖北官票以現金缺乏信用逐漸跌落雖由錢業領用流通券二百萬其意僅在維持節比究非根本救濟濟南金融亦以現金奇絀利息由一分漲至二分八釐活期放欵竟至三分此外重大打擊又莫如北京公債風潮價格之意外暴跌致長貨者受極大損失交易所迄未開做究亦無相當辦法規定了結之處置在經濟事業幼稚之我國所宜注意之經濟事業祇不外社會金融與中央財政實際上社會金融之恐慌又莫不息息相通於中央財政也

次則各地臨時軍用公債之發行亦至有關係於社會金融都中各報頗多興言及此不過吾人以爲臨時軍用公債之發行在戰事期間之今日實爲不可避免之事實在戰事結束之未來當視其如何規劃其善後耳　（記者）

# 東三省雜報

△奉　天▽

**標賣糖米**　糧秣廠糖米廠現存碎米及糠皮甚多於二十一日布告招商投標承買二十五開標以合該廠預定價目方肯出賣否則再次招商出賣云

**請郵連長**　張總司令現接依蘭鎭守使陳玉崑來電謂所部第九旅三營十一連連長沙振升因剿捕殞命應請俯允照上尉級給郵以慰幽魂等情聞已准如所請云

**傷兵潛逃**　後方醫院第二傷兵收容所於二十一日不知何時突越牆逃跑傷兵五名當經該分院長電知各警察分所長警代爲查緝未知能弋獲否

**檢查嚴厲**　時值戒嚴各城門邊門由戒嚴司令部派憲兵一名偕同守門警察對於往來行人携帶包裹者一律檢查近因有私帶手槍入城者故戒嚴總司令特令各檢查員無論男女當檢查時務將個人之衣襟腿部詳細檢驗有無私帶違禁物品云

**造謠被懲**　有韓百祿者不知何許人竟在小北關某處捏造軍事不利之謠言被警察拏獲送廳罰辦陶廳長於昔派保安隊巡長劉金忠帶警士一名將韓某綁縛遊街示衆以儆效尤並將該犯胸前懸白布條大書造謠犯某某云

**飭緝盜犯**　鐵嶺地方廳受理陳鳳閣常德春等私藏槍械及受寄贓物一案案內强盜陳鳳山崔連中那有慶那鳳山周顯等事先遠颺逍遙法外該廳乃呈請高等檢察廳於二十一日通令各縣協緝送究云

**拍賣遺物**　小南關下頭三和順鮮果局執事李雲峯不善經營負債累累於月之十三日潛逃經房東查明報告總商會派員會同該處警士將遺物查封限期於廿四日拍賣以便攤還債主云

**巡捕擢升**　日警務署刑事巡捕于春義充差有年辦事認眞並無仗勢欺侮華人之行爲現經當道擢升爲巡捕長以示優異云

**私販印花**　城內某旅館住有馮耀廷者由某處販來僞印花數萬分被警察查悉拏獲當即送交戒嚴司令聽候法辦云

**不准保釋**　戒嚴司令部日前拿獲趙贊周一名因有收藏槍械及軍事上之嫌疑刻正偵查間有西華門外東都南紙局執事劉繩武等聯名保釋聞戒嚴司令部因尚未偵查明確不准所請云

**製藥傷人**　大南上頭廟餘店胡同華北機工廠外樓於月之廿一日因製約料用力過猛約力爆烈致工徒張殿試趙勤安二人頭部手部均行受傷幷將該製約室燃燒電知總商會消防隊前往撲滅受傷工人當送醫院療治矣

**起死回生**　大南關下頭住戶溫某年已花甲僅有一子年十三歲聰穎異常溫某愛如掌珠突於旬日前患病老夫婦日以淚洗面嗣經友人介紹大西關泰和堂醫士文世延診治服藥兩劑即能起坐飲食漸進殆即所謂起死回生歟

**潛逃未遂**　東關下頭馮姓少婦年已花信貌亦中姿因與某無賴結不解緣乃私約於昨二十日潛逃不意被其翁姑查悉當即看視不准稍越雷池一步云

△營　口▽

**禁糧出口**　遼瀋道尹公署頃奉省令內開值此戰事期間關於糧食一項前已令禁轉運出口在案惟指例現特重申禁令全部糧石概不准運轉出口以免利敵云云佟道尹奉令後除函知商會外特令所屬各縣知事一體遵照辦理云

**奸商剝削**　自前者省城有取締錢莊之命令行本埠一般錢商心懷狡詐明將錢帳撤銷暗中兌換出入之價任意高下嗣經當局解除取締之令該業似應回復往昔公平之交易不意接連戰事發生該業更變本加厲埠內錢市除商界以銀作價外而於各錢莊兌換大洋金票出入相差總在二毛之數前（前時出入二分）當局者早應經意及此曷可任彼奸商如是之剝削

**花界蕭條**　奉直戰起宣布戒嚴本埠枇杷門前頓容稀少邇來歇業者已有其半曈幾日繁華之區轉瞬頓成冷落之鄉一般粉黛嬌姝幾無容身之所可嘆亦復可悲矣

△安　東▽

**解送逃兵**　本埠憲兵隊昨有鄉民一夥送來逃兵一名姓王名德盛據鄉民言王某在鄉間假官之勢威嚇我等實不堪其擾羣起公憤故將拿獲懇請徵辦以安閭閻云云當經憲兵隊李隊長審訊該逃兵供稱曾在追擊砲連充差私自潛逃李隊長以當此用兵之際該兵竟敢私逃殊屬有違軍法兼又在鄉間敲詐愚民益堪痛恨當於昨日午后九時許該隊長親率憲兵二名將該逃兵押赴奉天軍法處依法懲辦云

**演戲酬神**　本埠因伏間久旱不雨一般農民曾向城隍廟求雨嗣後果得甘霖下降以致助成秋收今爲答神庥起見由農民等公同出資訂妥埠內新市街慶樂茶園之戲班在廟前演唱一般紅男綠女往觀者絡繹不絕頗稱一時之盛云

△海　城▽

**愚民堪憐**　日前因事赴邑北紅崖子村留村數日昨始歸來在該村茶餘酒後有鄉老數人至前垂詢頗云當此奉直戰事吃緊奉天營口天天趕苦送到前敵打仗賠城內來了無數陸軍大概又是來趕苦的無疑了汝不在家藏躲尙敢出來嗎余（訪員）笑云奉營二處控夫固有其事因我軍日事前進直方敗退鐵路橋梁之被該軍炸毀者令該等稍事修補不過當局一時權宜之計耳現奉天戒嚴司令部已佈告禁止城內陸軍乃係先前鄉間所派非來自外城者雖羣疑稍解而戒心仍未少殺也

**女巫誤人**　西關富宦楊姓少婦腹內向有積痞數塊不時作痛雖延醫診治愈而復犯家人憂之十九日病勢又作經人介紹邑西柳公屯某姓女巫到家施治該巫不審病體如何遽施針法當時稍覺減輕及至晚間痛楚加劇先時床榻間尚能動轉自如飲食不需人扶持而今則身僵痞動氣息奄奄大有性命之危云

△鳳　城▽

**運動誌盛**　本邑車站日本雞冠山尋常高等小學校鳳凰城分教場全體學生約有三十餘名月於之十七日開運動大會各種遊戲頗爲熱鬧

**送來壯丁**　寬甸縣前送壯丁到鳳因老弱不堪當經招兵委員擇選淘汰令該縣另行選送今日（即十八日）又由寬甸送來壯丁三十餘人年各合格異常精神諒一半日即可送省云

△鐵　嶺▽

**晉省投効**　本邑有劉鵬飛者向曾充義和團首領然爲人頗誠實忠正雖充義和團而對於鄉里多行捍衛並不擾害以故邑人多器重之近見奉直戰事日益緊張竟不畏危害逕赴省垣總司令部遞稟投効不知果見用否

**安堵如故**　現因時局之關係各處匪徒蜂起是以各邑戒嚴之聲浪滿佈於耳然被匪徒滋擾者仍時有所聞惟本邑警甲佈置嚴密致使不逞之徒無由乘隙而街面之秩序井然皆稱爲樂土云

△西　安▽

**掘濠防匪**　西安縣境入口雖繁然無正式村落自操辦鄉團以來對於防匪必須時刻注意倘有匪至而各村郵無確當防衛殊屬危險梁監督有鑑及此近特分令各區長轉令各村長副等督率鄉團於各處山岡相度地勢挖成長壕高度以可蔽人身能擊匪不爲匪所擊爲限如有警時各團丁持械伏於壕內見匪則痛擊之各村則均有險可守匪類則不敢入境吾民亦可高枕無憂得以安度矣

△西　豐▽

**股員遄返**　西豐縣警察所長闞志清因三縣聯防會接西安縣梁知事與溫所長函招共開會議已派行政兼衛生股員譚道煒代表前往與會該股員在安會議完畢於十九日返豐報告所會議之事云

**調查民槍**　西豐縣知事蕭玉泉近因防務吃緊前後所招募之民團槍械不足又難赴省購領乃令全縣八區及各警甲調查民戶所有之槍以備移作新募民團之用云

**銅元訂價**　西豐縣商務會旻曾霖李東閣二會長以西豐銅元作價毫無一定由十四枚爲一角落至十枚毫無一定致使錢法不穩今乃重行規定十二枚作小洋一角已令人沿街鳴鑼曉諭週知云

**停止演戲**　西豐縣得勝茶園近因街市戒嚴已奉令禁止演戲該園主孫藎臣現因新邀來之角色尚未登台即奉令停演每日多人之伙食費用甚繁頗爲焦躁云

△旅　順▽

**招考警察**　關東廳爲維持地方治安起見警界急於用人以故特貼佈告招考警察定於十一月十日假警官練習所地點實行考試投考者屆期須自備文具及本人之履歷書聽候觀定故一般有志投考者刻正在準備中云

**巡捕盡職**　旅順管內王家店會鹽場派出所巡捕王逢惠氏人極精明嫻熟警章供職多年成績優美不第警務力面極資臂助即地方父老亦有口皆碑聞警署以該氏成績卓著擬擢陞巡捕長如能實現王君當更有一番振作云

△開　通▽

**保長提升**　開通第四區區保長石化南久有提升消息未成事實近因防務吃緊保安隊長王玉峯陣亡遺席虛懸多日潘警長擬委石保長爲保安隊長遺四區區保長一席以李金生接充業已內定不日當下委任

**案無留牘**　開通警察所總務股員柏英塘與保甲文牘王錫恩二君品學兼優自任差以來對於批閱公文及辦理案件無不敏捷概無積壓之弊同稱熟手併頗蒙各界所讚許咸謂潘所長知人善任云

**漏稅被罰**　本邑稅捐分局主任舒綸閣於前十月間奉委來開接任之後興利除弊大加整頓本街德順長商號隱匿貨價被該局巡差查出按法處罰毫不徇情云

**檢查旅客**　十月十八日晚有警甲偵探長丁春麟及稽查員闞人傑等在城廂各旅店檢查旅客特別注意云

**挖修城壕**　本邑西南兩面城壕農商出工挖修等情早誌本報茲經李知事檢查東北兩面亦不甚堅固復令農商出工再行挖修昨十八日共集工人二百多名在東城壕外一帶挖溝一道深可九尺寬足八尺刻已動工諒不日告竣矣

△雙　山▽

**添募警察**　地方多事匪徒乘機思動警察第一區原有警士二十名保衛治安不敷分佈康區官有鑒及此當即呈明馮冢卿知事添招臨時警兵十名以備應用昨蒙照准已經募齊矣

△榆樹縣▽

**暗無天日**　城西六家子保董楊満泰之心腹閻丁樊永喜於舊歷八月十四日率匪四十餘人先在榆樹林子金波家勒捐傷害事主復竄至下窪子屯賈禹家勒捐若干打傷事主强姦婦女時在黑夜事主情急當場拿獲經屯長孫文煥報告西門陸軍電話隊及一區警察前去帶交旅部審訊供認爲匪不諱及轉交司法公署復經縣署檢查並派警察所臧股員前往實地調查驗明傷痕及取具左右鄰十六家結押而檢查手續可謂完備無遺第三者證據亦爲之昭然保甲楊満泰自思圖丁爲匪長官咎有難辭只得大施運轉又在本城郭家舘對於有勢力者大請而特請果然手眼通天該案檢察月餘竟而變成賭博嗎啡事主于金注被姦之婦女譚張氏及張景和等反被收押是等效果想係孔方兄之力也若此黑暗民不堪矣惟含寃事主能否伏屈認可容訪再誌

△伊　通▽

**保境衛民**　駐伊陸軍騎兵十八團團長常泮橋氏精明幹練有勇知方接防以來首以保衛地方爲要務當此時局不靖胡匪蠢蠢思動若不先事預防恐貽商民之憂故將四連十一連分往就近各鎭駐防而留九十十二三連在城分駐四處以便放哨下卡客易指揮復派稽官張德山逐日嚴查棧店盤詰行旅以防宵小潛伏並由三連中籌出兩連編作游擊不時下鄉遊尋而防匪患以致近來城鎭安堵皆賴該團長保衛之所致也

△雙　陽▽

**離異未遂**　本邑三區界分水嶺村住戶馬某（名未詳）有二子均定孔姓女爲室係族姊妹過門以來頗不安分該姊妹與某有染欲想離異奈翁姑不肯該姊妹異想天開於前幾日私自來縣捏詞控其翁姑素吸鴉片家資揮盡現已無錢吸食逼伊等賣淫等情當時孫縣長恐該婦控告不實令人激查覆稱並非該翁姑有鴉片之累實係該婦無行竟想離異孫縣長據此報告以該婦實屬刁惡當經審訊令該婦隨其翁姑回家安度否則重責該婦回店決不回家如翁姑令其回家即行自縊終日站立該店門前東昐西望惹的一般無賴日不離門被縣署稽查闞汲州偵知前往該店勸令該婦回家並申斥店東不許收留伊等始回里云

△扶　餘▽

**圖財滅親**　扶餘縣街高等小學校對過有住戶李煥章者係有名商人近充奉省駐華英美煙公司七縣稽查員其第三子年方六歲乳名小賞性頗穎悟以故父母視如掌珠於陰歷七月十九日其母張氏外出遺小賞於家致被其姨氏子岳海榮以買食物爲言誘拐外出抱赴東門外回回墳附近交其同夥曹張二人帶赴大孤家地方王姓家藏匿聞張某係小賞之舅氏子也彼時岳海榮乃返街佯爲不知小賞母張氏歸知子失踪當時遍訪戚友百方尋找終不獲音信遂一面懸賞如將人送回者賞洋五百元送有確信者賞三百圓並一面發電奉天告知其父李煥章聞耗立即遄返時已八月初旬矣岳海榮聞其姨丈歸來佯來詢問搥胸頓足故作急狀繼乃聲言甘願冒險遠出尋找李亦深信之烏知解鈴即是繫鈴人耶岳出外尋找數次始言略有信息然非市錢三十萬吊不能抽贖李煥章望子心切遂備妥市錢二十五萬吊遣岳與其族弟李文生携欵往贖詎料岳早已告知曹張二人在沿路行劫及行至大孤家子附近忽由道左竄出二人不問皂白先將李文生暴打幾至昏迷由腰中將錢二十五萬吊如數翻去並放空槍兩響岳則暗將夾褲穿透兩眼僞謂槍透之孔曹張劫錢去後李始甦岳並言褲被匪槍穿過幸未傷腿遂與李狼狽而歸李煥章得信慟不欲生只得另行籌欵備贖斯時岳仍言願往匪巢作說客遂旬日未露面不知此時岳已早令曹張二人將小賞帶至江北肇州界孟柯里地方崔家去矣三人分欵後以放小賞歸必露實語是後患終不能免遂議決將小賞以鐵鍬砍斃深埋土中顏童何知遭此慘死謀人財而害人命彼岳曹張三人者眞罪不容誅矣聞所劫之廿五萬吊岳獨得十五萬曹張各五萬吊岳得欵後潛行來城購妥馬車一輛預備遠逃孰知天網恢恢疏而不漏因果相生似冥冥中有主使者本月十一日張某以分欵少來城尋岳岳僞應給二萬吊然終未與之後張得悉岳購車欲逃遂憤火中燒逕往李煥章家報告並甘願作証以資報復（者按此時張某不知是何居心果冥冥中有主使者歟李煥章聞信如夢初醒遂設計將張甘言籠絡并一面遣人將岳海榮找來僞言仍託尋票安置妥協遂同駐扶陸軍陳團長處報告陳團長當即派兵八名往李家將岳海榮拿獲帶往團部嚴訊及晚又將張某在李家拿獲當晚陳團長親自審訊岳初猶不認後以受刑不過遂盡吐其實張亦自供實情陳團長遂一面電請辦法一面通緝曹兒並將岳海榮所購之馬車一輛大洋一百八十元盡交李煥章收訖李夫婦得子死耗幾不欲生終日以淚洗面然亦無可如何惟有日冀岳張早日伏法爲其子雪仇而已並聞岳張二兇日內即可正法云

△方　正▽

**學校遷移**　教育局長張掄元君接任視事後以方邑匪患頻仍教育方面大受影響除第一校尚有可觀外其餘各校辦理均不完善若不力圖整頓深恐愈趨愈下終無發展之一日茲以第一女子小學校及第六小學校校址均不適宜遂請縣遷移以便兒童就學現女校遷入保衛隊原住防所（保衛隊所住房所原係學產刻因女校需用現已遷於本城他處以便女校移入）而以第六校遷入女校舊址云

△烏　珠▽

**一縣保障**　本邑商團成立已誌前報本團因無駐所現由商會西山牆接出三間共化費現洋一百二十餘元兵丁四十名每名月餉現洋六元共二百四十元隊長月薪四十元所用欵項均賴街市房捐作補助隊長呂君每日至午後六時分派六路出巡夜半後始能輪流安息夜則出巡晝則查街近日地面頗稱安謐云

△穆　稜▽

**頒發槍照**　農民購槍原係自衛但一不愼恐流於匪人之手並有一班無賴之徒代匪買賣希獲厚利其爲患何堪設想袁監督爲清匪源計特派稽查來陵頒發槍照俟後如遇無照之槍即以私販軍火論或將槍充公倘有遺失可預稟警團以便澈底根究云

△黑龍江▽

**女生蒙獎**　黑龍江吳督軍夫人助君氏向以提倡女學爲懷日前赴女子師範學校參觀見某生言辭清晰舉止淑雅學術俱臻絕妙大爲嘉尚時特獎給大洋四十元俾作學費以資鼓勵云

**陰謀未遂**　黑龍江警察三區青雲路住戶李忠和容留拆白黨劉景泉在家與妻吳氏雙宿雙飛前因疑同院人林子芳存心破壞在警署報告被窃誣陷林某幸高署長明鏡高懸開釋無辜等情已誌本報茲聞劉景泉以李忠和之女年方及笄頗有姿色遂妙想天開居爲奇貨使其出頭引誘某某行其拆白手段日久竟與永安里袁律師來往情厚結成眷屬該女前往袁家認親洩其陰謀該律師將計就計扣女不令回家雖經女母吳氏一再找向理論只以彼等居心叵測女在我家不啻拔女於水火而置諸清涼世界質訊其女亦不願隨歸吳氏及劉景泉愧恨無似不敢與較知者無不謂拆白賠女爲應得之報云

# 志乘軼聞
# 古代遺蹟

## 堂子廟　李季琳

廟在瀋陽大東門外。規模不甚宏壯。而氣象嚴肅。覆以琉璃瓦。金碧輝煌。內祀明總兵鄧子龍。故俗呼鄧大人廟。相傳清太祖起兵時。嘗微服入關以窺明境。爲邏卒所執。縛以獻鄧。鄧奇其貌。嚴鞫之。太祖知不能隱。慷慨吐實。鄧驚異。知其非常人。欲與締交。乃設計潛釋之。太祖因得以免禍。迨後屢敗明師。拓地漸廣。及建都瀋陽。感子龍德。立廟以祀 故其廟貌莊嚴。迥異他寺。所以報鴻德而昭隆重也。今者山門冷落。俎豆塵封。衰草斜陽。徒供憑弔而已。

## 小黑山　王季珊

黑山縣城。清初稱小黑山。原爲北鎭縣之一鎭。於清光緒庚子拳亂後。始設官置縣。與北鎭縣分治。名曰鎭安。至民國三年。遂改爲黑山縣。據父老云。此地古之幽冀。高麗之故址也。在唐代爲顯德府。明稱鎭遠堡。年湮代遠。已不可考。惟城北之上帝廟遺蹟尙存。山門傍西。有石一塊。上建鬼王祠。下刻小黑山三字。字跡宛然。故名云。

## 金城遺址　韓廣彩

興隆鎭。俗名趙戶窩鋪。距治城迤北百二十里。巴彥縣佐駐焉。鎭南阡陌縱橫。一片沃土。据鄉老言。此地爲女眞舊址。古代磚瓦鏵子（農器）等物。不時發現。未開墾前。尙有古城遺蹟。城之周圍。土股隆然。故城門城牆。均可辨認。查女眞爲金之始祖。發跡於黑龍江上游。厥後勢漸膨脹。附於遼者。爲熟女眞。在松花江北者。爲生女眞。迨生女眞完顏阿古打。稱帝於會寧。遂定國號曰金。會寧。即今之阿城縣。巴彥去阿城一江之隔。斯城爲金之遺址。益昭昭也。

## 鐵臂山　孟伯蓀

鐵臂山在撫順縣治東七十里。爲明清一大戰場。山勢突兀。色蒼褐。山前面水。闌環若帶。明大將杜松會於此用背水陣。因後援耽擱。被清軍誘圍。松死於山之東麓。今登山巓四顧。猶想見有攘臂誓師。登陴死守時也。山南二里許爲鼓樓。清擊鼓助軍處也。因當日人烟稀少。故罕有能道之者。

## 夫餘王碑　袁鴻鈞

夫餘王碑。在輯安縣城東五里餘。碑爲方形。上銳下豐。高約兩丈七寸。文凡二千餘言。體用隸書。周刻四面。多叙征服百殘新羅戰績。蓋東晋時。夫餘永樂王之墓碑也。

徵文　古代遺蹟
章程　一不返還　三著作權當歸本報　四每行十五字七十行以下
……報社

# 社會瑣聞

▲當立男子貞烈碑　（北京）　德勝門大街住戶吳有德於去冬娶妻高氏自結婚以來情好甚篤不料日前高氏染患喉症醫藥無效遽然身死吳痛妻愼切竟亦自縊而亡以身殉妻鄰人私議有爲吳氏立貞烈碑云

▲愈發新奇之應戰品

▲小鼠一千餘矣　（天津）　近來戰術愈發新奇駱駝牛馬鴉鴿犬猴均往前線準備應敵外人殊不解爲何用日昨又由徐州運來鼠二十餘箱每箱約五六十頭均用棉花圍裹喂養黑豆專車裝運過津運往前線鼠爲居家最厭惡之小畜有害於人今鄭重運往前線一若有大用者誠屬奇聞云

# 居間　疏通

本欄　投稿準具別名然必須另具眞實姓名住址加蓋名章否則無論事實如何概不揭載

◎質問之部◎

▲軍官教育班大鑒敬啓者貴班所招之生業已分別考試今已逾數日外縣應考之生因省城居住困難太甚返里靜候因不知開課何日今特假疏通欄內質問請見報答覆爲盼（外縣投考學員鞠躬）

▲奉天大東關廸化英文學校鑒見貴校張貼廣告內云英文地理算術作文等科而入校並無此等科目及算術每日只一小時學費五元而學英文每日二小時學費六元但不知貴校算術學費是否照英文學費之半或是照英文學費相同而減價一元也又敝前初次探訊貴校章程時敝見一人口稱校中管事而謂校長外出及入校時而此人教授英文並無他一校長但不知貴校用意何在乞貴校長一一答覆是爲至盼（心平者手啓）

# 人事通訊

▼字數不得逾四十二字
▼括弧空格亦照字計算
▼回答由本人直接遞郵

◎王大成學兄文几別來半載久少魚鴻不知刻下兄寓何所示知爲盼弟天小東關天增元（姜燕山啓）

◎孫紹先兄鑒邇日偶聞任樓蘭西費順合未審香確見函請迅示覆（嚴錫福從吉長路九站天元[illegible]）

◎王采臣兄鑒相別二載音問久否仍在滿站或適他處請示覆（大連滿洲報總派報處徐晏卿啓）

# 双美人牌花粉

化粧次序：双美人牌香皂 双美人牌洗臉粉 双美人牌雪花膏 双美人牌花粉 用刷子 水刷子 温手巾 双美人牌頰胭脂 双美人牌刷花粉 美人

民國婦人的一大進步!!

就是常見鏡奩上必有双美人牌花粉！這双美人牌花粉是以優良化粧品之製造世界上馳名的中山太陽堂招着東西兩洋的化學者研究又研究而完成了的最新式科學的優良品了。故此物美遙勝比別的花粉。不但絕無害人体的鉛料而且化粧容易的很。令容顏艷麗皮膚嬌嫩香氣馥郁嬝娜動人。所以寰球文明婦人都愛用的緣故了！

一用這双美人牌花粉塗臉上再添美的了！

豐信圖

爲文化的美髮？

以純良之植物性搾取之純粹毛素之浸透性黑髮之不乾性芳香之不變性有此特色全不許他品追從之現代頭油領有波碼脫之威權

煉香油 金鶴波碼脫

# 金鶴頭油

彌增黑髮之美 植物性

金鶴化粧品・金鶴の花石鹼・本舖 野村外吉商店



# 美國新到補腎壯陽
# 美育賓

美育賓聖葯係在美國怕克德維斯製葯公司製造發行以來經歐美各國大醫生化驗試用均贊爲補壯之中第一新藥也

（功效）善能滋陰補腎添精益髓强壯筋骨扶陽固本

（主治）先天不足腎經虧損房勞過度手淫過度遺精滑精精液缺乏精冷精淸子嗣艱難陰莖短小陰萎不舉舉而不堅堅而不久房事早洩老年精衰夜多小便精神困倦頭暈眼花耳作蟬鳴行動心跳動作氣喘四肢無力腰痛腿軟形容枯瘦夜不安寐等症凡因腎虧所發各症無論新久按法服用均有特效此藥純粹補劑非市上所售之興奮品可比如無病常服永保無腎虧陽萎之虞且體質健壯精神充足而房事之快美必得其十分滿意故東西洋各大醫生每治腎虧陽萎病時必囑其服美育賓聖藥其藥性質和平效力宏富不寒不燥四時皆宜老幼可服毫無流弊眞正百發百中全球無二第一良藥也　患腎虛陽萎之人早服一日美育賓聖藥則早得一日全癒矣此藥功效甚大非徒自誇患此病者購服試用方知言無虛謬耳

定價每瓶服十二天大洋一元八角　半打九元

東省代理店

奉天中西藥房　奉天歐美西藥號　奉天歐美藥房　奉天和勝泉藥房　大連華西藥房　大連華泰藥房　大連西崗天和藥房　營口中西藥房　營口洪春堂　長春中西藥房　長春泰和藥房

長春城裡同德堂　安東福興堂　梨樹縣天德堂　吉林五洲藥房　吉林東升達　吉林育生遠　吉林順義堂　營口天和義　鐵嶺福合盛　開原德祥厚　四平街天德堂

公主嶺三合福　海城德增福　遼陽義和堂　本溪縣春和盛　千金寨德泰興　拜泉華昌照相館　望奎縣錦合福　溝幫子廣生堂　双城縣華西藥房　阿城縣世昌永　蓋平縣盛春義

鳳凰城大德堂　大石橋聚和祥　遼源縣德慶曾　江省東和堂　江省德泰盛　呼蘭華英藥房　綏化錦和隆　巴彥信記書局　海倫久逢長　錦縣福金生　金州志義藥局

洮南縣德慶仁　安達西中西藥房　綏中站東和堂　八面城德慶同　寧安縣永生堂　熊岳新泰興　義縣大增號　海拉爾洪春堂　滿州里德茂盛　范家屯天德慶

東省總經理處哈爾濱新市街何子範西藥公司說明書函索即寄



# 交通利器

電話一物爲交通利器盡人知之顧欲得利用之實則非有極精良之機器不可中國辦電話者殆無不知有德國西門子誠以敝廠所製具有特長成效昭著初非自詡茲將優美之點約舉如下

△**交換機**即總機關構造精細接綫靈捷永無電流阻擾及塞頭活動之弊

△**電話機**精製鐵匣機件精巧傳話清晰雖遠隔數百里如同對晤且經久耐用不受氣候影響此外保安器一項尤獨一無二之品其他優點恕不備陳

所有公共電池式磁石式一概俱全并有最新發明自動接綫電話家用自動電話等倘荷賜顧無任歡迎敝奉行有德國工程師可代爲設計此外備有現貨多種以供采購尚乞垂詧爲幸

奉天省城商埠三經路東七號

德國西門子電機廠謹啓

電話一五三五號　電報掛號六〇〇七奉天



# 濟南泰康罐頭食品公司

## 罐頭紅燒牛肉

●物美價廉 ●存貨豐富 ●如蒙大批購買 ●定價格外克己

濟南商埠二馬路 泰康罐頭食品總公司啓

奉天總代理 省城内西華門路北電話七四七號 眞正稻香村號

# 神皋雜俎

本欄歡迎投稿

## 小說

### 四皓（九）（儒丐）

第四章

使臣空走了一趟。目的物一個也不曾獲得。呂后和建成侯諸人。不免吃了一驚。沒作理會處。呂后只得又命建成侯。問計於子房。建成侯趕緊命駕。到了留侯府第。留侯見建成侯又跑了來。便知道事有蹊蹺。難道那四個隱君子。眞個不曾來麼。又至見面之後。果然說使者空行一遭。那四個老兒。却竟作怪。這樣卑辭厚幣。竟自托大不來。

「君侯。不須煩惱。下官已料定他們不能來。但不知使者已然見着他們不曾。如已見過面。下官倒有一計在這裏。」

建成侯道。

『使者言說。已然見了。那四個老兒。只是他們裝聾作啞。執意不來。沒法子纔舍了他們回來的。君侯。你且說還有甚計。』

留侯道。

『子爲之號鶩於市。而曰戮也。其日非戮。而訕之者十九。號由鷄於市。曰戮也。其不即以爲戮。而訕之者十不一也。夫戮何見。而戮不恆見也。四皓之避世人久矣。帝獨者固高之。特耳之耳。吾爲大臣。不敢以怪誕欺君。子。后之兄弟也。其熟思之。』

『建侯兒說。撫掌大笑。連說。你的話甚文。但是意思我却明白了。是不是扮四個假四皓。蒙誆一時。』

留侯頷曰。

『是矣。』

◇◇◇◇◇

建成侯的府第裡。一幕滑稽的戲劇。由留侯指揮之下。秘密的扮演起來。四個緊要的角色。選的是舍人中之最年老的。由那兩個曾經到過商山的使臣。教他們穿什麼樣的形頭。怎樣起。臥。又把商山大概情形。都合他們學說一遍。馬馬胡胡。多少腦子裡也有點印象。皮毛上雖然有一點似處。只是俗骨難醫。欺得常人。恐怕欺不了眞正識者。留侯深恐臨時有誤。這個亂子實在不小。只得不畏煩難。每日和他們說些高尚的道理。又不許他們飲酒食肉。一力的排除他們的煙火氣。矯揉造作。硬要教他們變成四個山澤隱逸。起初這四個老舍人。艱苦的要命。誰也沒想到老來老去。反倒粉墨登場。與人扮起戲來。過了幾日。親受留侯的薰陶。漸漸的也有些意思了。（未完）

## 筆記

### 文藝叢考（續）（謝明溶）

詩說雜記三十五

太白之詩。以古風及樂府爲多。雄才卓識。逸調遠神。固獨有千古之作也。味者不察。不知其言之中有事在。則必譏之曰。泛泛擬古。與時事毫無關係也。此由見識粗獷。故不能明古人之深意。尙不足深怪。卽如古風中胡關饒風沙一首。初讀之。以爲普通塞上之詞。征戍之怨而已。及細細追尋之。則指哥舒翰之事。石堡一城。虛擲人命無數。此雖僅而能克。亦所獲不如所無矣。是區區一詩。含無限制敵謀國。哀民悼亂之意。謂之不工。殆不可得。又如大車揚飛塵一首。爲賈昌蘿而作。昌生七歲。明鳥獸之音。玄宗治雞坊。索長安雄雞千數。選小兒五百人。使教飼之。而以賈昌爲之長。時人爲之語曰。生兒不用識文字。鬥鷄走馬勝讀書。而昌則恬侍恩寵。冠雕翠金華冠。錦紬繡襦袴。顧盼如神。指揮風生。此種倖幸之小人。太白安得而不惡之。安得而不譏之。此一詩。正可考見開元間。驕侈之狀況也。孰謂詩之無有關係乎。

## 別錄

### 小說瑣談（斬佞生）

余嗜讀小說。而不嗜作小說。深畏其難也。蓋作小說。不獨文詞佈局之佳。而後可。必須曾歷其境者。庶可言小說也。以敝見所及。爰錄數則。藉博儒丐方家一粲。

社會小說。範圍寬闊。易無如此。難。亦莫若此。言情哀情偵探武俠諸類。皆能包括於內。然非洞曉人情世態。暨通今博古者。不敢率爾操觚也。

哀情小說。必須身歷其境。俯首痛苦者。蓋有感於中。始宣洩於外。不然效顰於人。徒增其醜耳。

偵探小說。亦爲亟難著之書。腦筋必靈敏。思想須精緻周密。偵探學應兼而有之。

武俠小說。數年來既無人著述。因亦爲社會不重視矣。卽間有著述。皆怪誕不經之談。無價値可言。自不肖生之武俠諸書出。嗜讀者甚夥。向氏（卽不肖生）不僅描寫液透。揆之實際。皆有至理存焉。若武術之派別。各種拳法之解等。非箇中人。不能言之綦詳也。不佞習拳數月。更從江湖者流得知梗概。故悉向氏之著。絕非無根據憑空杜譔者可比喻。如見聞廣。著述亦可。

富情感之人。始能著言情小說。

文言小說。可以辭藻見長。白話則不然。達者類能言之。故吾始有此述也。

## 諧文

### 鱸蟹新談（笑影）

鱸　張季鷹因秋風而思吳中蓴鱸。千古傳爲佳話。故松江之鱸。至今猶膾炙人口。吳人以本地風光。年年得飽嘗個中滋味。吾人深羨其朵頤之福厚。今歲秋風已起。又是鱸魚上市時矣。顧吳松一帶之居民。則正在忙於避難。竄處未遑。已不獲似往年之家人團聚。領略巨口細鱗之風味。卽松江之鱸魚。口飲飛來之流彈。身染兵士之血腥。城門失火。亦正大受池魚之殃。而與滬上之鱸。（鱸盧同音）同興頹尾之歎也。

蟹　無腸公子。披全身甲冑。平日肆其雙螯。橫行水族間。雖不無恃强凌弱之處。而一至稻熟登場。秋霜下降。漁人設簖伺之。雖有不入其彀中者。其結果不過爲漁翁博厚利。供酒人之饕餮。昔人秋老難逃一背紅之句。蓋紀實也。橘綠橙黃。持螯把酒。樽前風味。固自不惡。今年入秋以來。因東南東北兩處魚行老板。發起養蟹大會。四處大批收買。日不暇給。幾有供不應求之勢。近日有自該處參觀蟹會回者。謂會中蟹陣縱橫。羣螯齊動。可謂大觀。惜乘中折足者。爲數太多耳。

## 常識

### 隱盦食譜（佛）

衣食住三字。世人已見之頻矣。絮矣。今吾又借此爲題。吾知識者。必皆嗤之以鼻。雅不欲聆吾之言。而共吾研究之也。不知衣食住者。乃人生斯世。不可缺一之事。古人謂『飲食男女。人之大欲存焉。』吾味斯言。似尙於人生之道。言有未盡。余以爲亘古至今。人類之侵略吞併。爭攘殘殺。莫不因『衣食住』三字。而生其心。管子謂『衣食不足。不足以論廉恥』卽近之所謂經濟革命。倡社會均產主義。爲舉世之勞農勞工爭福利者。推其用心。亦只爲衣食住三宗事。不能與金錢世界之資本家。同享幸福。故敢欲彯而分之。以期均等。吾人亦必粉飾其詞。均產之爭。本無多大。不過有一般學者。有慨夫世界資本家。賤視人類。將來爭鬥。恐所不免。故從而研究之。議論之。提而高之。化而大之。使一朵赤的花兒。光華燦爛。若我欲刪其枝葉。窮其根底。均產初議。與盜賊之朋分贓物者。何以異乎。吾恐亦僅有不同。無以異也。論語謂古之人直。今之人詐。此猶爲中古之人。慣俗之言。至於今日人類之巧詐萬端。奇騙巨奸。不可思議。盜國之方法愈新。殺人之毒物日利。世界亦日相伎奪。人類亦每自相殘。溯始推源。皆衣食住三字。爲其厲階。故衣食住處。爲人生三大要素。吾人宜時時刻刻。服膺斯言。得了屋子。便須想炕。有牀以後。須有被窩。必人於飽煖之餘。有棲息宴安之所。庶可以不負此生。（未完）

## 新潮飛沫

### 東方過去的藝術（汪亞塵）

還有一說我們的血和骨固然是過去傳來的但是各個人的心不能不說是受着他種的影響而起變化研究藝術的人受着優良的影響便能使他漸成優良的藝術也能使他創開藝術的式樣如果藝人的心上沒有靈的性能決不會達到高超的境域麻痺了這種心靈的運用只能做種平凡的東西

照上面所述我們可以得到下列二點

藝術可以承前代引誘而不能不更向時代進展

藝術要創開新式樣必須有作者心靈的運用

東西洋藝術的差別本由自然與環境的不同而起在不相同底自然和環境裏經過了長期間年月就在了人種的民族的差別藝術亦因此而異所以歷來的繪畫上就分出二個極顯著的導院東方繪畫的源泉在中國西方繪畫的源泉在古希臘羅馬兩個道統似乎有了一個界限西洋人是西洋的東洋人是東洋的然而在過去的藝術上其中究竟不同的地方在那哩？此處也有說明的必要

西方人從一分別爲十是他們的長處東方人把十歸納爲一是我們得意的地方自從有交通以來雙方互相探納尤其是現代歐洲的畫家很見到有受着東方美術的影響西方人近來不僅是把東方的情調做一種調劑而且在十歸於一的地方也是奮力進取的！

什麼叫十歸納爲一一分別爲十呢簡單的解說東方的藝術是綜合的西方的藝術是分析的我國古代的畫家致力於『靜觀自然』用自己的心靈把紛亂的自然界常捉住一點或一線在一點或一線上賦與自己的生命沒有用科學的方法分析的但是我國古代畫家有個至上的目的這目的就是『傳神』所以往往把形式『單純化』了西洋古來的畫家致力於『寫實』以客觀的描寫忠實爲貴所以常用明暗色彩捉住物物體的正確十八世紀後半期更依科學而從事分析目的在『再現』所以我就定個名詞叫做『十歸納爲一』『一分別爲十』（未完）

## 醫話

### 地理病之講演紀略（李春芝編輯）

今日爲本社講演會之期。諸君子濟濟蹌蹌。歡聚一堂。春芝不敏。恭逢斯盛。樂何如之。覆蒙諸同人謬推。忝任幹職。芝竊謂不可。然芝之理想。本擬隨諸翁之後。追究醫學。然苦無置喙之地。玆幸本社成立。自玆而後。或可稍有進益耶。猶賴諸君奮力。醫學前途幸甚。今日講題爲地理病學。擬與諸君子一研究之。本社原是研究醫學的。那們。我就要現醜了。我國醫學。日見墜落。什麼原故呢？咳。就是我們不去研究罷了。譬如各地風俗。人情。醫生是應當知道的。依這樣看來。中國地理病學。是不可不知道的啊。今日時間也短促。我簡單發表於下。（一）地理病學。在我國古時。爲最有價値的學科。故內經『五政常大論』說『天不足西北。左寒而右涼。地不滿東南。右熱而左溫。陰陽之氣。高下之理也。東南方。陽也。陽者。其精降於下。故右熱而左溫。西北方陰也。陰者。其精奉於上。故左寒而右涼』是以地有高下。氣有溫涼。高者氣寒。下者氣熱。故適寒涼者。脹之。溫熱者瘡。下之。則脹已。汗之則瘡已』『陰精所奉。其人壽。陽精所奉其人夭』西北之氣。散而寒之。東南之病。收而溫之』這是說明天氣和地理的關係。治療學上。因爲這個關係。就生出差別來。他的『異法方宜論』又說『醫之治病也。一病而治各不同。皆愈者。地勢使然也』故東方之域。天地之所始生也。魚鹽之地。海濱傍水。其民食魚而嗜鹹。皆安其處。美其食。魚者。使人熱中。鹽者勝血。故其民皆黑色。疏理其病。皆爲癰瘍。其治宜砭石』西方者金。之域。沙石之處。天地之所收引也。其民陵居而多風。水土剛強。其民不衣而褐薦。其民華食而脂肥。故邪不能傷其形體。其病生於內。治宜毒藥』北方者。天地所閉藏之域也。其地高。陵居。風寒冰冽。其民樂野處而乳食。藏寒。生滿病。其治宜灸焫』南方者天地所長。養陽之所盛處也。其地下。水土弱。霧露之所聚也。其民『嗜』食酸。而食胕。故其民皆緻理。而赤色。其病攣痺。其治亦微鍼』中央者。其地平。以濕。天地所以生萬物也。衆其民。食雜而不勞。故其病多痿厥。寒熱。其治。宜導引。按蹻』也就是這個意思。不過說得較精密些。並且分部的方法。也和上頭不同。從黃帝到戰國這時候。研究地理病學的人。一定是很多的。但是他們的著述。都早已亡佚。我們是不能夠見的。如今從別的書上。尋找幾條出來。也就可以曉得他們所說的。大概了。原來那時候。研究地理病。學的人。對於分部的方法。大家是不同的。把他綜合比較起來。約有四種。臚列在下面。（一）對待說』就是內經五常政大論所說的（二）五方說』就是內經異法方宜論所說的（三）九州說』就是那時候中國分爲九州的』。（未完）

## 新詩

### ◇深夜（馨北女士）

忽然從甜蜜的睡鄉醒了。
偌大的世界。
只有一個孤另的『我！』
△
翻過身來。緊閉着兩眼。
再找睡鄉的徑途。
唉！無情的睡神。
偏偏不許我入夢！
△
馬路上鐵—脫—鐵—脫—
的馬車。
和叭—叭—叭—叭的汽車
秋姑娘的使者。
紛雜地絡繹不絕的往來。
唉—深夜奔波爲何因？
哦！萬惡的戰爭！
△
嗚—嗚—嗚—
咕嚕—咕嚕—咕嚕……
火車開足了馬力。
在軌道上奔馳！
噫！車箱中是滿載着出征的兵士？
還是亡命逃奔的難民？
△
唉唉！西南炮火連天。
呀呀！東北爭端又起—
這樣地『兄弟鬩牆』
反使得『漁人得利』！
△
不住地仍野悲歌。
隣家的狗兒。
也在汪汪亂吠！
混着隔壁老人的鼾聲。
一同伴我淒涼和寂寞！
十三年九月九日東大

### ◇秋風來了（彭紹吾）

秋風來了。
一些的蟲兒都號叫着。
『我的生命呀！
我的生命呀！
你看到處都是殺氣。
我的戀者呀！
我的戀者呀！
恐我們再沒會期……！』
呸！

呸！
沒有勇氣的！
一九二三、十上海美專

### ◇晚香浪墨（續）（嘯天）

二
『方今天下。
捨我們其誰哉？』
這是誰底寫眞呢？

三
文字是文明底介紹品。
還是危亂底觸媒劑！

三
我不怕鎗炮炸彈……
更不怕潛海魚雷……
我底確怕文明進步！
秋學發明！

## 文苑

### 闞母趙安人墓碑銘（夏藻鴻）

民國紀元十二年癸亥二月二十四日。故清滿洲正白旗達欽牛彔披甲六品軍功瓜爾佳氏哈勒通阿之德配趙安人以疾卒。其鄰人王君品三來。致哈勒通阿君之言曰。吾妻趙氏。年十七歸余。事奉舅姑。盡愛盡敬。閱三年。不幸吾母王太安人卽世。先大人娶余繼母金太安人。繼母金。爲人稍嚴厲。逐吾等出者再。一匙一箸不之與。而趙氏無怨言。及余繼母弟蕩費用宅已罄。携妻子遠遯。余迎繼母金歸養。趙氏早夕事奉無懈色。光緒甲午之役。余從征牛莊。庚子之役。又從軍於山海關。皆年餘無音耗。趙氏撫子女五人。以衣以食。晝夜勤苦。操作不休。其艱難情形。有不克以言語盡其狀者。迨余歸家。遭匪刃傷。五閱月不離牀褥。趙氏扶侍無倦容。其克盡婦道如此。若夫處宗族姻戚鄰里。淵懿和睦。尤無失於人。吾未承先人遺產。而能致家道於小康者。賴趙氏助而成之。彼之死。吾之悲。蓋有非人所能知也。願爲我誌銘於夏君。品三又言曰。當彼夫婦之無所歸也。先大父天珍公。曾收留且資助之。伊夫婦至今常以爲言。以告其子孫。某聞之慨然曰。是有合受恩勿忘之旨也。卽此亦可銘矣。况安人事舅姑以孝敬。助夫子以成家。當甲午庚子兩役。撫其子女五人。以衣以食。於潰兵騷擾之候。其窮苦困阨之甚。殆有非他人所能堪之者乎。嗚呼賢哉。某不文。不足以傳安人。惟感於哈勒通阿君與其鄰人王君之意。義不能辭。則謹序曰。安人姓趙氏。撫順處士趙峽英之女。爲瓜爾佳氏婦。無失德。四十五年矣。子三人。業農。女二人均適人。孫五人。皆幼。安人生同治壬戌十月二十九日。享壽六旬有二。癸亥三月。卜葬於大南溝南山之麓。銘曰。

翳惟闞母。爲夫之助。遇人寬和。勤勞自處。受恩不忘。道合於古。事親撫子。殫盡百慮。迨其末也。繼姑底豫。列銘墓石。以永終譽。

### 春日郊游（紅稿舊主）

綠烟初漲柳條肥。隔岸黃鸝兩兩飛。百代光陰成過客。一春風雨惜芳菲。牧童比犢騎牛背。酒幟招人漾夕暉。勘透天心覓好句。依依向暮獨遲歸。

### 感賦二絕答吳漁川先生

綠楊陰裡簾聲歇。紅藥橋頭春色殘。如此江山如此夜。幾番回首淚闌干。

浪跡天涯十一年。故鄉風月久無緣。客心已共輪蹄轉。另買名山更惘然。

附漁川吳永贈詩

憶向隋堤肆書檮。夜深聽徹廣陵簫。故園風月三千里。悵隔紅牆廿四橋。

三十六湖烟雨春。東閣柳色幾番新。二分明月今誰屬。爲問紅橋舊主人。

### 哭張顚老（李東園）

憶昔曾爲座上客。菊花杯酒五更寒。頭顱故我頑猶在。獨感將軍青眼看。

西望沽上路漫漫。噩耗傳來淚自潛。欲向靈前一慟哭。連天烽火阻關山。

### 和怡園落花詩（續）（漢南鶴）

漁洋秋柳韵並序

無計留春春可憐。花開花落雨猶烟。那堪血淚千行下。僅賸香魂一綫綿。誰爲悲卿詩又酒。我因愁爾日如年。美人對汝尤關切。愛到情深臥圃邊。

蝴蝶餘香蕩蕩魂。含淒繚繞未央門。也緣酒醉兼詩醉。誤把愁痕當愛痕。錦繡曾經開上苑。頹唐無意問前村。貴妃顏色湘妃淚。灑到腥紅不忍論。

蜂子香巢蝶子魂。一經風雨別長門。春殘苣甕皆情思。淚灑闌干盡血痕。淺草碧蕪盤馬路。斜陽紅樹隔溪村。絳英滿地無人掃。老圃含愁對酒論。（未完）

## 實業欄

### ◎東南戰事結束後之津市

盧何出走後東南戰事忽告一段落津滬兩地關係密切商旅往來尤爲孔道自戰事發生後不惟百業受其影響卽負笈之學子游覽之旅客亦莫不咨嗟怨望今戰事既畢東南交通恢復自屬便利多矣故社會中不免遂有大抱樂觀者玆將各方面情形攝誌如下

▲商業方面　此次江浙戰禍首蒙影響者厥爲工商界蓋上海爲商業中心出入貨物樞紐一旦停滯各埠均無生意可作也故本埠當玆南北戰事突然並起之際工商業實已瀕於危險之地玆幸上海戰事告終海運恢復原狀津滬貨運已可往來無阻本埠商界無不額手相慶紛紛致電滬莊爲相機之活動尤有一事慰人者記者前此迭次報告各紗廠將一律停機一節聞近日已露轉機頗有挽回希望故日來各依勞力爲生之紗工咸奔走相告欣欣然有喜色矣以上卽工商界樂觀也

▲外僑方面　上海居海運中心交通便利外僑十九喜居其地故久居中國之外僑多以上海爲第二家鄉遊歷外人初謂中國亦均以先覩上海爲快詎自江浙戰起上海爲攻擊之的交通阻隔形勢危險政府爲保衛外人安全計特停止外人赴滬遊歷一時本埠外僑向交涉署請領遊滬護照者均被拒絕咸暫行僦居津埠以俟機會一般外僑多揪然不怡近自戰事告終外僑認爲危險已過多鼓其勇氣請領護照遄往滬濱以飽矚此砲火殘餘中之上海現況聞交涉員已電向政府請示矣又前因戰事各國曾派去上海軍艦數十艘保衞僑民近因平靖各艦已紛紛離滬開至津烟青漢各埠駐防以上卽外僑方面之樂觀也

▲路局方面　此次江浙戰事津浦鐵路爲蘇運兵輸械最爲得力齊督對該路路局長極表感謝允於平靖後統行補付軍運半價車費並調委該路港務處長吳夢蘭爲滬寗路局長頃戰事已停滬杭甬鐵路亦經克復聞齊氏已擬令津浦車務周處長充任局長並飭由津浦調撥大批人員南下分赴兩路服務蓋因津浦成績素佳路員均有經驗且經孫局長完善之訓練故足可勝任愉快也聞日內該路卽將大有更調以上卽路局方面之樂觀也

### ◎四川鹽井之調查

▲自流井與貢井等之各方情形

▲自流井之古跡　自貢兩廠非灶之多爲四川各廠冠據父老傳聞其兩廠因只各有一井在榮縣界者曰貢井在富順界者曰自流井貢井上建東嶽廟自流井在下橋地方上亦壓以巨石相傳其兩井一開兩廠水源俱竭其說然否殊未敢知但其兩井爲今日兩廠鹽井之鼻祖則可無疑也

▲鹽崖之發現　自流井爲四川產鹽最旺之區井火尙爲特產鹽崖尤爲僅見查鹽崖發現不過三十年之塲均在大墳堡一帶是初有人鑿井數百十丈尙不見功驗其土質色澤則與他井異以水化之則鹹量較黑水尤重（將乾質杵淮泌以水化之如井之質水中已化出鹽分三錢而質之其重量仍不減輕）由是知爲鹽崖之發現日以淡水灌入井中復以尋常汲滷法汲而貯之互相倣效鹽崖井日漸加多未幾甲井入水而水不見乙井不必入水而井源源而來推而至於丙丁莫不如是此皆水之就下地勢使然一日某井戶以粗糠和水入井試以井底之水源互相通達粗糠果由他井汲出固知鹽崖融化逐漸溝通遂公同商議於四十餘眼鹽崖井中祇以一井專司灌水該井應得利息由公共賠償是後井戶以地勢不通溪河恐乏水灌井乃醵金數千鑿兩大堰以貯水聞井商王和甫提倡如灌水入井使井淺水高以便筒汲而省牛力亦鹽崖辦法進步之一端也設再遲五十年其中又有如何之變遷則未之或知姑誌之以俟地質學家之研究

▲漬水井　自貢二廠前有一二漬水井不必汲水自能漬出高至數丈形似瀑布每日祇一二時能漬水二三百担然自數年前已不復再見矣

▲挖耳井　數十年前有某戶因鑿井傾盡家產迄未見功以爲廢井矣主婦以翌日卽罷工之期是夜將所餘金挖耳實之得錢數串謂諸工匠曰余所有盡於此矣請再試之翌晨諸工再賈餘勇數小時水如湧泉全功遂告成家道富焉因名井日挖耳井川人鑿井求鹽冒險性質大率類此

▲木料之昂貴　井地木料多由各道輸入價貴無比所用之天車架少者八九百金大者六七千金不等設折一天車架足供建一住屋之用也

▲牛糞之利用　牛糞一項爲此間燃料之大宗其代價爲牧牛者所得井地墻壁多晾有牛屎大如斗笠厚約一寸雜以腐草且有印以花紋者乾後始行發賣甚有以頭頂一二餅沿街叫賣者該處人士不講衛生亦可見一斑矣

▲生命之輕賤　井上天車高達數丈工匠因失足殞命時有所聞定例井戶以八千文給其家屬爲掩埋之費便可了事

▲生活之奇高　自貢兩廠毘連業鹽勞動家不下十餘萬人牛馬亦達數萬四誠吾國唯一之大工塲也除鹽出口外其餘日用均爲進口貨尤以米豆油麻竹爲大宗百貨昂貴較之京津生活最高之地殆有甚焉

### ◎中國之銀行問題（續）（馬寅初講演）

始終未見一元之現洋且不勝整理之繁上海之洋商銀行亦知此辦理鈔票充斥準備金缺乏一旦發生風潮危險將不堪言狀矣若在內地如江西等省則被兌之行除以來兌行之鈔票相抵外餘則不付現金請其付帳或請其將原票收回代爲用出此乃中國之鈔票情形在美國則不然美國法律規定國民銀行有收受他國民銀行鈔票之義務但既收受不能再行使用於市面收受後銀行將他銀行之鈔票剔出以便互相抵軋如有不足則提取準備金支付之其只准收受不准用出他銀行鈔票之理由卽所以强迫兌現也

（四）準備金　準備金在中國有　種（一）洋錢（二）銀兩中國多數銀行之準備金在漢口幾盡存於錢莊在上海則大半存於錢莊與外國銀行謂之存於同業究之係存抑係放（未完）

## 行市

（三日）

◀所引交　引値　近期　遠期　（前場）（後場）

◀電者社信　近期　一四二、六　一四二、六　中期　一四二、五　遠期　一四二、六

◀所引交　●豆餅（銀建）　當限　一六、八　一六、六　十一月限　一六、九五　一六、七五　十二月限　一七、一〇　一七、〇〇　先限

當限　三、八　三、八　十一月限　三、七　三、七　十二月限　三、二四　三、一　先限　三、五　三、三〇

◀所引交　●高粱　當限　一、七五　中限　一、六八　先限　一、七八

銀對小洋（前場）（後場）　近期　二四、〇　中期　遠期

◀產特　●高粱（前場）（後場）　當限　一八、〇〇　十一月限　一、六五　十二月限　一、七八　先限

◀產特　●高粱（前場）（後場）　當限　十一月限　十二月限　先限

◀　三　十三月限　三一〇、三　三一二、三　十四月限　三〇八、四　三〇九、七　十五月限　三〇七、七　三〇八、八　先限　三〇七、六　三〇八、七

◀物現布　鵝鳥　二、八五　扇面　五、一〇〇　福助　五三、〇〇

氣候　平均　三度七　低〇度二　最高　一二度五　高一度五　最低零下六度七　低七度二

資本金 八千萬圓
佛込資本金 五千萬圓
積立金 壹千一百廿四萬圓
本店……朝鮮京城南大門通
　　……振替貯金口座京城三三三番
預金、貸出、割引、海外諸爲替、地金銀之賣買其他一般銀行業務並朝鮮、滿洲及亞港辦理日本銀行代理店事務

# 朝鮮銀行

總裁 野中清

▲支店出張所▼
內地 東京、大阪、大阪西區、神戶、下關、
朝鮮 釜山、大邱、仁川、平壤、鎮南浦、元山、羣山、木浦、清津、會寧
滿洲 大連、旅順、營口、遼陽、奉天、奉天新市街、鐵嶺、開原、四平街、鄭家屯、長春、吉林、安東、縣、龍井村、哈爾濱、傅家甸、
支那 上海、青島、天津、濟南
露領 浦潮斯德、亞港
米國 紐育
此外倫敦、巴里其他內外樞要地均有取代處匯兌分行及出張所


## 華興報局啓事

逕啓者敝局所送之盛京時報以來三載於茲始終未變報費仍現洋壹元參角奉票收受其中損失殊多現因時局關係現洋暴漲賠累甚大實不得已由九月一日起每月報費現洋八角外城照九角五分望閱者原諒是幸


撫順塊煤 撫順煙煤
公益公司
奉天小西關大街
電話日五四四番中七號



# 化痔

痔瘡之種類甚繁有化痔痢痔腸痔之分又有濁痔色痔血痔氣痔之別究其患痔之原因大都濕熱下注醉飽行房陰虧熱甚筋脈房勞過度以致横鮮精氣脫泄成膿成塊或瘻或痛者爲漏膿血淋漓管長數寸黃水紫血脫肛疼痛者爲漏本主人得家傳秘法虔製此丹無論新舊內痔外漏結核成管脫肛流血痛徹心肺速將此丹用白開水送服一丸每日三次縱使數十年極重極危之症連服一料亦可斷根不發百試百驗每瓶現大洋一元每料五瓶現大洋四元◎另有變料化痔丹功效尤速每兩瓶現大洋兩元八角每料六瓶現大洋七元如日久成管另製包愈惡痔去管寶雙料每瓶現大洋貳元單料每盒現大洋壹元內服外擦見效更速

# 遺精聖药 媧皇補天丹

精者人身性命之根源凡人未交媾之時精皆涵於血中及至交媾慾火動極周身流行之血至命門而方變爲精乃人身至寶同等愼重若有交媾之時忍精不泄或幼年悞犯手淫精竅不固甚至夢遺滑精臨房不舉舉而不堅或見色流精未交先洩或交不久精薄精清此外亦有勞心太過相火妄動以致遺精者本主人得祖傳神方有回天再造之功出神入化之妙專治腎經衰敗各種遺精及以上諸症功能填精壯陽種子補先天之不足培後天之基礎雖白髮老翁多病男子陽萎亦能復舉如或不信請連服一月至行房時自然腎關堅固久戰不洩且精厚如膠種玉可必決非大言欺人者比也每瓶現大洋二元每料五瓶現大洋八元◎另製遺精必愈丹藥按貼命門攝精不洩每張現大洋七角◎新到西藏青果此藥味清涼性溫和專治口乾舌燥咽喉疼痛清心開胃止渴能生津可稱獨步大盒現洋一元小盒現大洋五角

# 扶陽固本丸

此丸係補天氏大醫士新發明純採雄獸之腎牡禽髓之珠頂之英花草之精用化學法提鍊修合爲丸有水火相濟之功陰陽相生之妙性質王道功效甚速誠不可思議厭棄歐美各醫學博士推獎故與市井牟利牛溲馬勃者實有霄壤之別無論老年少年所患陰虛陽萎之症多年不愈速服此丸快其藥性達到奮發陽道蘊蓄丹田陰陽鼓盪琴瑟調和復能壯筋骨補氣血添精鎖髓返老還童如常服此劑雖夜御數女精神不倦不愧扶陽之秘寶補身之良藥也主治先天不足後天戕伐下元虛弱夢遺滑精命門火衰水火不濟色慾過度腰膝酸軟年老氣弱陽萎不舉情竇早開陽莖短小交媾不欲臨房畏縮精竅不固交不耐久腎精衰敗交不受孕氣血兩虧耳鳴目眩手淫過甚精敗陽痿百體委頓精神恍惚服法每服五丸每天早晚空肚用白開水送下價目每盒現大洋一元每打現大洋十元雙料每盒現大洋二元新到婦科聖藥「月回」此藥專治婦女身體虛弱面黃肌瘦經水不調經來腹痛等症每盒現大洋貳元◎外埠函購各藥一律另加郵費

上海 人壽醫藥室 餘年氏 秘製

## 珍珠鏡面散

沈製羊脂珠粉鏡面散專治男女老幼面上雀斑粉刺酒刺烟容紅擦白點等類每瓶現洋五角單料每瓶現洋兩角半

## 沈製生髮膠

男女老幼脫髮禿頂包可重生新髮黃髮能自轉烏黑每瓶現洋五角小瓶兩角半

## 美國威附 奶香白玉粉 勃醫生製

閨閣香芬滿面用代粉可界女每包壹角

上海 寶維製藥公司 湯森氏 最新發明 美容奇藥

## 生毛髮藥水

此藥奇效補助髮根生長凡產後病後血枯之禿髮之脫去及禿頭之髮重而黑亮均可擦之現天每瓶一元奇藥洋大壹元

## 專治雀斑靈藥 愈斑光面水

此藥專治雀斑母斑汗斑等症極有神效數期可退即令如人面光鏡美容之家要藥每瓶現洋壹元

## 專治酒刺面皰藥水

此藥專治粉刺酒刺鼻赤風等症將藥擦過夜即見效重者再擦即愈痕跡減靈每瓶現大洋壹元

## 美容奇藥皮膚白色素

此藥能令肌膚潔白細膩男女老幼面上諸症塗擦之立見奇效功驗神妙無比每瓶現大洋壹元

奉天省城內金銀庫胡同省長公署東首崔氏辦香廬藥房獨家出售

# 痰

咳由痰生痰消咳止故止咳必先消痰此理人盡知之試問痰何以消變爲痰藥品係何種則人皆茫然矣僕體弱患咳多年消痰無法恐久咳成痨遂不惜金錢日謀消痰之藥凡流行海上及普通治痰者莫不購服其如服藥雖多痰咳益甚咳愈甚則痰愈甚日廢飲食而夜不安眠神疲力乏骨瘦如柴勢象已成勢極可怖厥後購得崔氏驥製半夏麴照仿單旦夕服之以覘其效孰意香服未幾忽思睡睡醒咳止而思飲即痰亦不便即續購半一打服未竟而痰若失由是咳竟止體亦健於今三年痰咳斂跡驥製半夏可謂海內止咳消痰之無上聖品也爰述大略以介紹患痰咳者◎直隸響水處王品山謹啓◎奉天辦香廬藥房錄登

價目 每大盒現大洋貳元四角 小盒現大洋壹元貳角 △試服盒現大洋貳角
每打小盒現大洋拾參元貳角 △大盒加倍


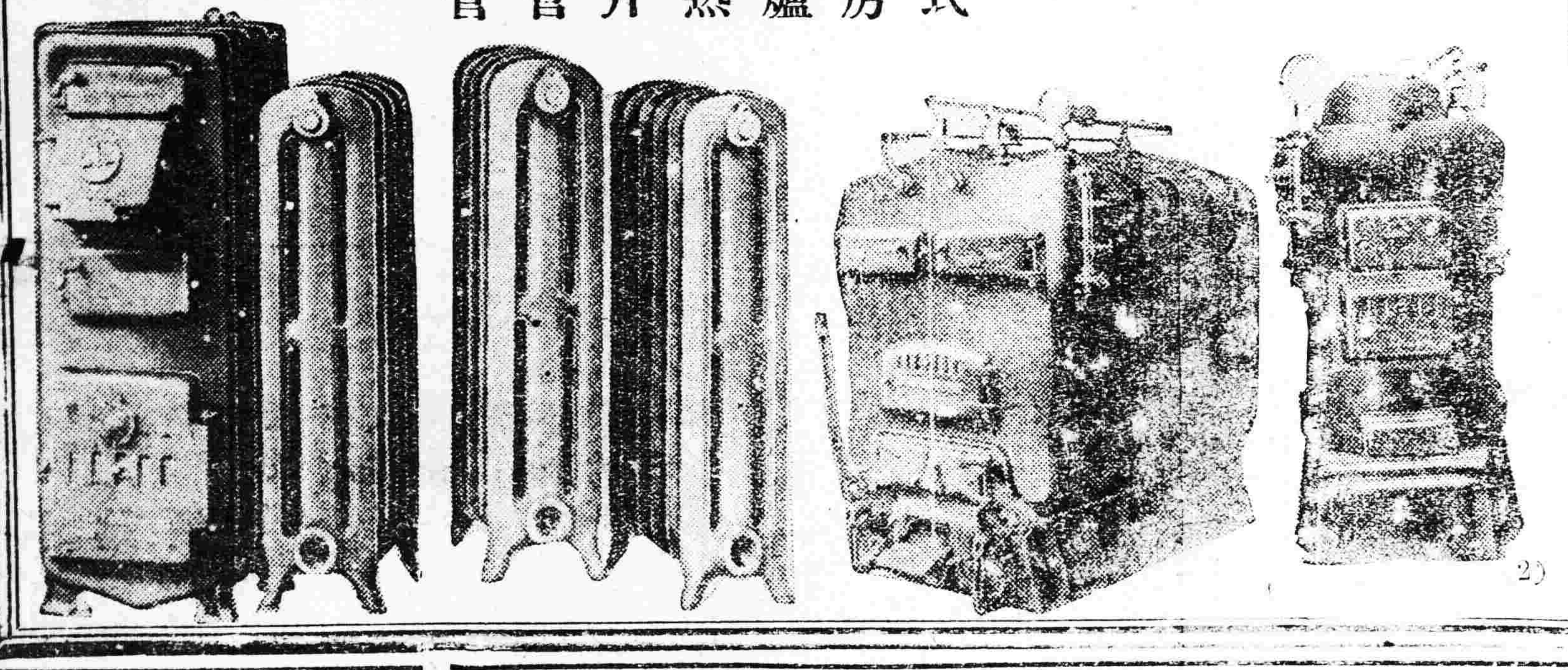

奉天浪速通三層樓房 合名會社 藤田洋行
新式煖房鍋爐放熱流片鐵管流管附屬材料俱全



貴重唯此一杯

確切食前一杯生貴重卿之身體由粗而美由美而康卒成完善之軀此非飲用葡萄酒之一杯功効耶

# 蜂印香竄葡萄酒

ハチジルシコーザンワイン

美味 最快美適合人之嗜
滋養 最豐富增氣力與體力

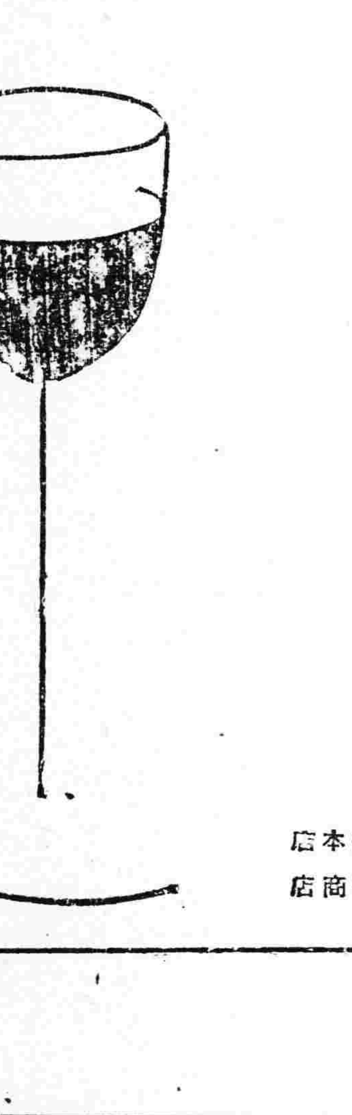

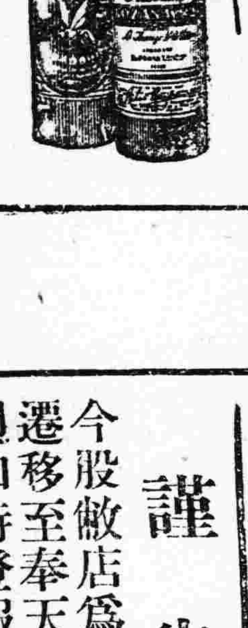

製造元 神谷傳兵衛本店
發賣元 近藤利兵衛商店
三一〇九



# 分設出張所廣告

敬啓者敝店自開設以來蒙各界諸君惠顧不勝感激之至今次爲顧客便宜起見於奉天小北關白塔寺後街華信久貿易公司舊趾開設奉天出張所聘王久青氏爲主任一切貨物價值格外從廉無論期貨現貨定期交貨決不有誤恐未週知特此佈告

大連市山縣通六十七番地
藥種貿易商乾卯商店大連支店
電話長五六〇九番
振替口座大連二二五番



# 神效補天丹漲價預告

敬啓者敝號向售神效補天丹歷百有餘年久承各界人士多所歡迎然亦因敝所製斯丹不惜工本揀選上等药料屢服屢效眞有轉弱爲强之力有以致之無如近年百物騰貴而敝行貨價較爲尤甚既承各界歡迎何敢省工減料若然者不但有負惠顧諸君之雅意且與營業前途大有妨碍如仍原價出售未勉有拆本之虞萬不獲已緩無可緩延難再延今惟有將約價少事提漲藉勉拆本之虞務希惠顧諸君原諒是荷今擬定從夏歷八月十五日起原定價每斤奉市洋參元貳角今改爲每斤奉市洋四圓烏鷄調經丸原定價每丸一角五分今改爲每丸貳角回陽化陰膏原定價每兩參角今改爲每兩四角玉龍化積膏原定價每貼六角今改爲每貼八角參茸虎骨延壽酒原定價奉市洋壹圓六今改每瓶奉市洋貳圓整

奉天小北關白塔寺東德慶增藥店主任謹白



（總經理部中電話四九七號）

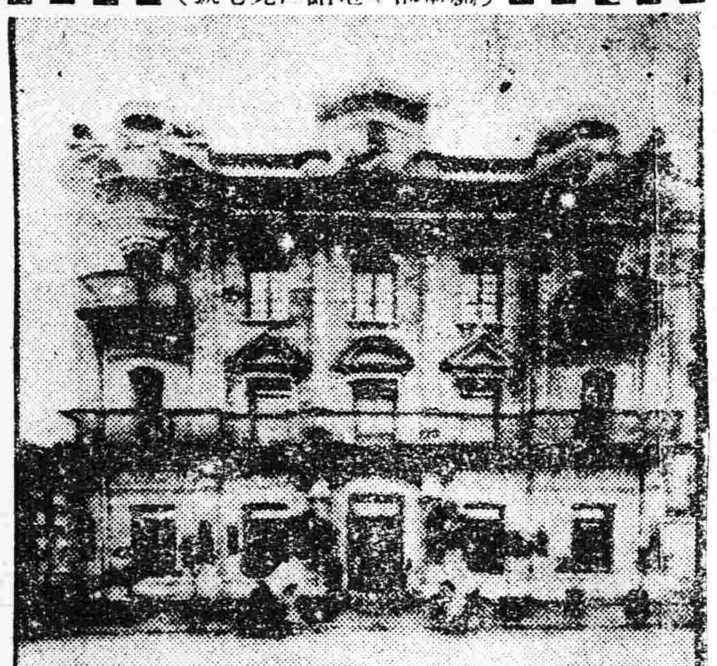

# 奉天城內同義合綢緞布莊

本號採辦環球貨品搜選國內土產茲又新到純絨綢緞毛呢嗶嘰預製秋季服裝材料等品應有盡有定價從廉倘蒙外埠函購各貨敝號設有專司定能代客剔選務求合時郵寄捷便決無有悞如蒙惠函無任歡迎

（批發部中電話四九九號）（軍服部中電話五〇〇號）



# 謹告遷移

今般敝店爲擴張營業起見特由十月四日遷移至奉天千代田通惟恐惠顧諸君未盡週知特登報端佈告遷移

奉天千代田通 小杉洋行
電話二三一七一〇九番
振替口座大連五二五



# 一般倉庫營業

金融代理並委託買賣及火災保險諸業務

奉天浪速通十九番地
東省實業株式會社
倉庫部
電話八一四、八一五、一八六番
倉庫現場西塔大街電話八一七番


火車
滿鐵幹綫